EL DIARIO PALENTINO

EL DIA DE PALENCIA

Fundado en 1882 y 1890

N.º REFUNDIDO 5.497

TELEFONOS
1526 IMPRENTA
1353 REDACCIÓN
2006 ADMINISTRACIÓN

Depósito Legal P.—2—1958

(Franqueo concertado)

DIRECCIONES
DIRECCIÓN Y TALLERES: MAYOR, 147-151
APARTADO DE CORREOS, 17

MARTES 9 DICIEMBRE 1958

EDICION MADRUGADA
1'20 pts.

Homenaje al Pontífice del personal de la embajada española

Juan XXIII visita la Plaza de España para recibirlo y orar ante la Virgen

Roma, 8.—A primera hora de hoy, los bomberos de Roma subieron a la altura de la parte superior de la imagen de la Purísima en la Plaza de España, para colocarle una guirnalda

S. S. EL PAPA JUAN XXIII

de flores. Poco después se iniciaba el desfile ante la imagen de los niños de las escuelas romanas y poco más tarde el pedestal de la columna en estar recubierta de flores arrojadas por los pequeños. El homenaje de niños y adultos continuó durante toda la jornada.

El precedente más reciente de la visita del Papa a la imagen es el de Su Santidad Pío XII, que la realizó en ocasión del Año Mariano en 1953 en este mismo día de la Inmaculada.

El homenaje al Pontífice del personal de la Embajada de España cerca de la Santa Sede, presidido este año por el ministro don Justo Bermejo y Gómez, como encargado de Negocios en ausencia del embajador, don Francisco Gómez de Llano —que se trasladó a Manila con motivo de la Consagración de la nueva Catedral—, data del año 1857, cuando fué erigida la columna por Pío XI para conmemorar la proclamación, tres años antes del Dogma de la Inmaculada Concepción.

Después de recibir el homenaje español, Juan XXIII expresó su agradecimiento por él al señor Bermejo, y afirmó su cariño por "la tan amada España". Dijo el Padre Santo que sentía como si "toda la gran familia española se encontrase presente".

A continuación de orar al pie de la imagen de la Inmaculada, el Papa bendijo a la muchedumbre de la plaza y, volviéndose hacia el engalanado edificio de la Embajada hispana, dió especialmente su bendición a los españoles que llenaban todos los balcones y ventanas.

Como se ha dicho, el Padre Santo fué desde la Plaza de España a la Basílica patriarcal de Santa María la Mayor, también llamada Santa María de las Nieves. En efecto, en el año 352 de nuestra era, la Madre del Divino Redentor se apareció al Papa Liberio y le ordenó que erigiese una iglesia en lo alto de la colina romana en que encontrase —a pesar de ser pleno verano— nieve. Fué esa colina la del Esquilino. El templo, agrandado y embellecido en el transcurso de los siglos, es el mayor de los dedicados a la Virgen María en todo el orbe. En él se pone todos los años, por el capítulo, un nacimiento por el que desfilan todos los niños de la Ciudad Eterna.

En Santa María la Mayor, el Papa Juan XXIII, tomó asiento en el

(Continúa en última plana)

Rotundo NO de Berlín Occidental al comunismo

La votación fué un auténtico referéndum contrario a la propuesta soviética

Social-demócratas y cristianos demócratas, partidos triunfantes

Berlín, 7.—Alrededor de un millón quinientos mil berlineses de la zona occidental de la capital han votado hoy contra los comunistas y de la campaña soviética para obligar a las fuerzas occidentales a retirarse de la ciudad.

En los primeros resultados conocidos en las elecciones para el nuevo Parlamento se desprende que el 90 por ciento de los electores se han manifestado contra las maniobras de los comunistas.

En los únicos comicios de Alemania donde los partidos demócratas y los comunistas disputan en las urnas, se han desarrollado con una significativa falta de todo acto de violencia.

La razón de esta calma es que todos los berlineses, salvo una pequeña fracción, se muestran decididamente resueltos en su oposición a sus vecinos rojos.—Efe.

AUTENTICO REFERENDUM ANTICOMUNISTA

Berlín, 7.—Los electores de Berlín occidental se han manifestado en las elecciones de hoy en contra de las demandas soviéticas para que las fuerzas occidentales abandonen la zona occidental de Berlín.

Más de 1.600.000 personas, lo que representa entre el 93 y el 95 por ciento del censo electoral, han participado en los comicios, que han supuesto prácticamente un referéndum en torno a los planes soviéticos para el futuro de la ciudad.

Los socialistas, que son tradicionalmente el partido más importante de Berlín, parece haber obtenido importantes ganancias ante las amenazas soviéticas.

En los primeros resultados conocidos se desprende que ha conseguido un 57 por ciento de los votos, mientras que hace cuatro años sólo consiguió un 44 por ciento.

Las primeras cifras de los resultados a las dos horas de iniciadas las votaciones, dan a los socialistas 16.410 votos; a los cristianos demócratas, 10.339; a los demócratas libres, 844; al partido popular libre alemán, 219; al partido alemán, 656; y a los comunistas, 489, lo que supone un 1'7 por ciento respecto a los 2'7 por ciento de 1954.—Efe.

DECLARACION DEL ALCALDE DEL BERLIN OCCIDENTAL

Berlín, 7.—El alcalde del Berlín occidental, en unas manifestaciones sobre la victoria alcanzada en las elecciones de hoy, dice que los berlineses de la zona occidental han puesto de manifiesto que «nunca y en ninguna ocasión se doblegaron al yugo comunista».

En una breve declaración, el socialista Willy Brandt dijo que las elecciones municipales de hoy constituyen «una victoria de la libertad que no debe pasar descuidada para Moscú».

Añadió que la votación ha sido «un verdadero referéndum acerca de las propuestas soviéticas», refiriéndose a las hechas recientemente por Jruschof en las que pedía la retirada de las guarniciones norteamericana, británica y francesa de la ciudad, rodeada por 22 divisiones del ejército rojo.

Por su parte, Ernst Lemmer, jefe de los cristiano-demócratas, dijo a los informadores que las elecciones habían sido «un plebiscito y habían demostrado claramente que los cantos de sirena del Este no han causado impresión en los ciudadanos del Berlín occidental.

RESULTADOS FINALES

Berlín, 8.—Los resultados finales, no oficiales, de las elecciones municipales del Berlín Occidental, arrojan las cifras siguientes

Social demócratas, 839.113 (52'59 por ciento).

Cristiano demócratas 608.677 (37'52 por ciento).

Demócratas libres, 61.026 (3'8 por ciento).

Partido popular alemán libre, 10.589 (0'66 por ciento).

Partido alemán, 53.862 (3'36 por ciento).

Comunistas, 31.470 (1'96 por ciento).—Efe.

LA TRAGEDIA DE "LA MUJER MUERTA"

Rescate de las víctimas

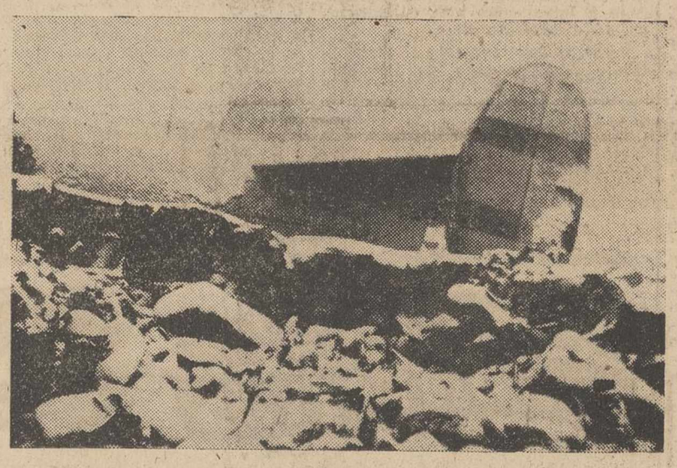

Ofrecemos estas impresionantes fotografías del accidente de aviación ocurrido en "La mujer muerta", en el que perdieron la vida veintiuna personas. Después de localizados los restos del "Languedoc", tras una angustiosa espera, las patrullas de salvamento han tenido que luchar con la enorme dificultad que suponía lo accidentado del terreno y el temporal de nieve con fuertes ventiscas. Con denodados esfuerzos se han rescatado todos los cadáveres y en las primeras horas de la noche fueron trasladados a Madrid. En los grabados aparecen los servicios de guías y de socorro en su penoso caminar hacia el pico donde ocurrió la catástrofe y los restos del aparato siniestrado, cubiertos de nieve

(Fotos CIFRA GRAFICA)

Fueron recuperados los 21 cadáveres

Las condiciones climatológicas--frío, nieve y ventiscas--dificultaron las operaciones

A LAS SEIS DE LA TARDE SE HABIAN RECUPERADO LOS 21 CADAVERES

Segovia, 7.—A las siete menos cuarto de la tarde se recibió en el Gobierno Civil la noticia de que habían finalizado los trabajos de bajar los cuerpos de las víctimas, desde el lugar del accidente a la carretera, donde esperaban las ambulancias, que trasladarán los restos mortales a Madrid.

Los trabajos, que se iniciaron a primeras horas de la mañana, han sido extraordinariamente arduos, pues se vieron dificultados por las pésimas condiciones climatológicas —el frío, la nieve y las ventiscas— y por lo accidentado del terreno, ya que el camino, en su primer trozo de ascenso, puede hacerse en caballería, pero los dos últimos kilómetros —de los nueve que tiene el monte— es necesario hacerlo a pie.

Los cuerpos fueron depositados en mantas y procedieron a bajarlos fuerzas de la Guardia Civil, del Ejército y vecinos de los pueblos del contorno, todos los cuales han trabajado denodadamente y con gran espíritu de desinteresada cooperación y elevada moral. Anochecido, sobre las seis de la tarde, habían sido bajados los restos mortales de las 21 víctimas del siniestro aéreo, que inmediatamente fueron depositados en las ambulancias que estaban preparadas al efecto en la carretera de Molinoviejo y que iniciaron poco después el viaje a Madrid.

Dirigieron las operaciones de recuperación de los cuerpos, el gobernador civil, autoridades militares y los jefes de la Benemérita.—Cifra.

LA NOCHE DEL SABADO CAYO FUERTE NEVADA

Segovia, 7.—A última hora de la tarde ha finalizado la penosa tarea del rescate de las víctimas en el accidente ocurrido al avión «Languedoc», de la línea Vigo-Madrid que se estrelló el pasado jueves en el pico denominado «La mujer muerta». La operación ha sido penosísima debido a que la noche anterior había caído una fuerte nevada y, durante el día ha reinado intensa niebla. Han sido rescatados todos los cadáveres de los cinco tripulantes y los 16 pasajeros.

A primera hora de la mañana se iniciaron los trabajos de rescate. Los expedicionarios, hoy, han utilizado unos caminos de más fácil acceso ya que, incluso, el joven de Ortigosa del Monte, Luciano Otero, que ayer descubrió los restos del avión, ha llegado hasta unos doscientos metros antes del lugar del accidente en un «jeep» militar. Los otros expedicionarios lo hicieron a lomos de caballerías hasta ocho kilómetros del punto donde se encontraba el avión siniestrado.

Los cadáveres de las víctimas comenzaron a llegar al lugar denominado «La Paridera», a las doce y media de la mañana, a unos dos kilómetros del lugar del suceso. Hasta una hora después no llegó el segundo grupo y, así, sucesivamente, hasta las cinco de la tarde en que fué descendido el último cadáver. Los 21 cadáveres fueron bajados cubiertos por sábanas y mantas a lomos de caballerías por los difíciles caminos y veriquetos que se encontraban prácticamente intransitables después de la nevada caída la noche anterior. En la operación se emplearon unos veinte mulos, conducidos por sus dueños como mejores conocedores del terreno. Participaron fuerzas del ejército del Aire, Cruz Roja de Segovia, grupos de Montañeros de Madrid y de Segovia, Guardia Civil y vecinos de los pueblos de las inmediaciones, como Ortigosa del Monte, La Losa, Nava de Riofrío, etc., algunos de ellos cargaron a hombros con los cadáveres por las dificultades que se encontraban para poder descender.

En «La Paridera» se formó una caravana con dos camiones del Ejército del Aire y ambulancias, que se dirigieron hacia Madrid, al Instituto Anatómico Forense. Seguían, detrás, diversas personalidades, expedicionarios de Madrid y familiares de las víctimas que presenciaron las operaciones de rescate. Estas fueron presenciadas por el director general de Aviación Civil; jefe de la Defensa Aérea; gobernador civil de Segovia, que dirigió las operaciones de búsqueda y otras autoridades y personalidades.

Cabe destacar la magnífica actuación de todos cuantos han participado en el rescate de las víctimas, en particular de los vecinos de aquellos contornos, Cruz Roja segoviana, montañeros de Madrid y Segovia, fuerzas de la Guardia Civil, del Ejército del Aire, etc.

Pueden suponerse las escenas de dolor que se sucedieron en el lugar de «La Paridera», entre los familiares de las víctimas que allí habían acudido al llegar los cadáveres de cuantos murieron en el accidente.—Cifra.

A LA PUERTA DEL INSTITUTO ANATOMICO FORENSE

Madrid, 7.—Desde las seis de la tarde, numerosas personas se congregan ante la puerta del Instituto Anatómico Forense, en espera de la llegada de los cadáveres del accidente de aviación ocurrido el pasado jue-

(Continúa en última plana)

Acto religioso en la Basílica de Santa María la Mayor, de Roma, pidiendo por España y su Jefe de Estado, Generalísimo Franco

Asistieron altas jerarquías eclesiásticas y diplomáticas

Roma, 8. — Altas jerarquías eclesiásticas, diplomáticos españoles y la colonia española de Roma, han asistido hoy a una misa de pontifical oficiada en la basílica de Santa María la Mayor, por España y su Jefe de Estado, Generalísimo Franco.

Esta misa, que es tradicional en el día de la Inmaculada Concepción, es una de las tres que se celebran anualmente con este fin, según un viejo privilegio confirmado y ampliado por el fallecido Pontífice Pío XII, en la Bula de 1953 "Hispaniarum Fidelitas».

Asistió a la ceremonia el Legado pontificio de la basílica, Cardenal Nicola Canali, y la misa fué oficiada por Monseñor Antonio Giordani, Arzobispo titular de Larissa.

Presidió a los diplomáticos españoles el Ministro don Justo Bermejo y Gómez, el cual ocupó un sitial en el presbiterio. El señor Bermejo es actualmente Encargado de Negocios ante la Santa Sede durante la ausencia del embajador don Francisco Gómez de Llano, que se encuentra en las Filipinas para asistir a la inauguración de la nueva Catedral de Manila.

Estuvo presente durante el acto todo el Capítulo de la Basílica.

España ha estado íntimamente ligada a esta Basílica desde el siglo XV, en que sus techos fueron adornados con el primer oro traído de América por los conquistadores españoles.

Terminada la misa, el señor Bermejo y el personal de la Embajada se trasladaron a la Plaza de España para depositar un gran ramo de rosas rojas y amarillas ante el monumento a la Inmaculada Concepción.

Los estudiantes del Colegio Pontifical español entonaron durante este acto el «Salve Regina» y estuvieron también presentes en él las estudiantes del Liceo Hispano-americano de la Institución Teresiana en Roma.

Los diplomáticos españoles volverán esta tarde a la Plaza de España para asistir a las ceremonias que, con la presencia de Su Santidad Juan XXIII, se celebrarán ante la sagrada imagen.—Efe.

NIEVA

Avila, 8.—Tras varios días de chubascos intermitentes, esta mañana cayó una gran nevada sobre la capital y toda la extensión de la Sierra de Avila, que aparece cubierta de una capa blanca, que, en algunos puntos, tiene bastante espesor. El cielo continúa encapotado, lo que hace prever que continuarán las precipitaciones.—Cifra.

TAMBIEN NIEVA EN SEGOVIA

Segovia, 8.-Después de unos días de lluvia casi constante, aunque poco intensa, hoy amaneció lloviendo, pero el agua se cambió en nieve a media mañana.

El Ministro de Trabajo en Madrid

Madrid.—Un momento de la llegada al aeropuerto de Barajas del Sr. Sanz Orrio, después de haber asistido en Quito a la III Reunión del Congreso Iberoamericano de Seguridad Social y haber visitado otros países americanos. Acudieron a recibirle el Ministro de Justicia, el Subsecretario de Trabajo y otras personalidades de su Departamento.—(Foto Cifra Gráfica)

Colaboradores de DIARIO - DIA

PARA NUESTRA MADRE (EN SU DIA)

Por R. Martí ORBERA

¿Pero hay algún día que no sea de la madre?...

Con el primer latido de la vida del hijo, se inicia el «día de la madre»: ella siente en sí dos corazones: el propio y el de la criatura. El oído de su alma, atento al milagro que se produce en su ser, advierte cómo en sus entrañas se abre el capullo de otra vida, que se nutre de su vida: en un principio, ella y el hijo, son una misma existencia; mas presto son dos: la madre siéntese en intimidad entrañable con el ser que vive del suyo, pero que ya es otro ser, aunque su sangre sea la sangre de ella.

De ordinario, el padre todavía lo ignora, ella guarda, por un poco de tiempo, su secreto inefable. ¡Tiempo feliz! El hijo es todo suyo, y solo suyo... ¡Qué sabe el hombre de los idilios de una madre con el hijito soñado, esperado! ¡Y qué sabe el hombre de los sacrificios de la tortura que ella acepta y sufre, dichosa, por la gloria de traer un hijo al mundo!

Porque Dios ha querido que la mujer pague su condición altísima —santa—, de maternidad, con el dolor, exponiendo su existencia, pues cada alumbramiento es un acto heroico de desafío a la muerte.

Pero todo lo compensa, a la postre, la dicha bendita de mirar en sus brazos a su criatura. ¡Qué plenitud de satisfacción en su gesto! Yo no sé de estampa más bella que la de una madre dando el pecho a su bebé. Coloquios con el hijo en los que el infante sólo habla con sonrisas... El niño en su regazo, ella disfruta del goce más puro: contempla su carita, besa sus manecitas... Acaso alguna vez nubla su felicidad, como nubla el sol una nube pasajera, el temor del mañana. ¿Qué harán estas manos hoy inocentes? ¿Qué mirarán estos ojos hoy angélicos? ¿Qué pensará esta cabecita?... Pero esto dura un instante. La nube pasa.

El padre por hombre, de sensibilidad menos fina, si no vasta, suele sentir ante el hijo recién nacido más extrañeza que emoción; orgullo, sí. Y amor, naturalmente; pero un amor «cerebral» contemplando aquella vida nueva que irrumpe en su vivir, piensa, con cierto asombro: «Esto», es tuyo, existe por tí, y te continuará»... Habla la cabeza, su corazón se entera más tarde. El no está familiarizado con «aquello» como la mujer, no ha pensado tanto, ¡tanto!, como ella en el hijo. Ni ha sufrido a causa de él.

(Entre paréntesis: de ser el hombre quien trajese al mundo a los hijos, ¿no cree usted, lectora, que la humanidad se hubiera extinguido hace tiempo?).

Sí, debemos más a nuestra madre. La deuda con ella no podemos pagarla los hijos, por muy dentro del pecho que guardemos su culto.

«¡Madre!»... Invocación que, instintivamente, ponemos a la altura de nuestra invocación a la divinidad. En penas y peligros, con el «¡Ay, Dios mío!», brota de nuestros labios el «¡Ay, madre mía!»; grito del alma que nos devuelve a la infancia, cuando ella era todo para nosotros. Último aliento del soldado, último suspiro del náufrago: «¡Ay, madre!»...

Nunca, «¡Ay, padre!».

Es que, ciertamente, nuestro padre nos orienta en la vida, trae a casa el pan y nos enseña a ganarlo; pero es asimismo la reprensión, la disciplina, el rigor de la justicia. La madre no sabe ser justa, es amorosamente injusta: excusa, tolera, disculpa siembre. ¿Habrá una sola que juzgue malo a su hijo? Aunque él lo sea, para ella será un pobre desgraciado, dirá: «¡Mi pobrecito hijo!».

¡Esclavitud santa de la maternidad!

Y responsabilidad augusta, porque la madre forma al hijo corporal y espiritualmente: lo que se siembra en la niñez echa raíces hondas. ¡Cuántos ejemplos ilustres ofrece la Historia! Santa Mónica «creó» a San Agustín; la obra materna de las hijas de Alfonso VIII, Berenguela y Blanca de Castilla, fueron dos santos: San Luis de Francia y San Fernando...

Cierto que, frente a estas madres de excepción, hay —y hoy más que nunca— la excepción opuesta: las hembras que hacen traición al sexo, negándose a ser madres... o, esas divorciadas que van soltando los hijos de distintos padres, como las bestias sueltan sus crías, sin acordarse más de ellas.

¡Pobres mujeres, por muy ricas que ellas sean! ¿No mueve a lástima una Bárbara Hutton?...

Exclusivo para EL DIARIO PALENTINO-EL DIA DE PALENCIA

(Prohibida la reproducción)

M.C.D.2022

PALENCIA AL DIA

Domingo artificial

La fiesta de la Inmaculada nos ha traído un domingo artificial, como un estrambote del domingo natural, que a algunas personas —no entre ellas los periodistas, quienes, fieles a la misión informativa, hemos tenido que estar al pie del cañón— les ha supuesto una jornada más de ocio. Este descanso, en un día tan antipático como suele serlo el lunes, no cae del todo mal. El puente festivo, ha sido aprovechado por muchos, principalmente estudiantes, para hacer una rápida visita familiar a sus pueblos de origen. Y para la generalidad de los mortales, para solazarse cumplidamente con dos fechas de asueto, que nunca vienen mal.

Claro que el tiempo, no les ha jugado buena pasada a los ociosos. El domingo, amenazando lluvia; y el lunes, descargándola, ha dado un aire tristón a las dos fechas, haciéndolas eminentemente caseras, bariscas o cinematográficas.

Sin fútbol dominical, los aficionados aprovecharon la segunda pausa balompédica, para seguir al pie de las radios, las informaciones deportivas de la jornada, con vistas, por una parte, a satisfacer su interés natural, y, por otro, para hacer el cómputo quinielístico de la serie. Al final de la jornada, hubo muchas caras alegres entre los mutuo-apostantes; ya que han sido muchos los que han alcanzado la cifra, casi perfecta, del pleno, pues se han quedado en trece resultados. Claro que, a la hora de ponderar el resultado, el júbilo inicial, ha quedado resumido a una simple y equilibrada satisfacción; ya que, la propia normalidad de los resultados, sin sorpresas grandes, hará que los máximos catorce y trece acertantes sean legión, y, por eso, la cantidad de premios a repartir quede reducida a su más mínima expresión.

El lunes, plúmbeo como él solo, transcurrió entre los cultos y actos extraordinarios dedicados por la Iglesia y las entidades puestas bajo el patrocinio de la Reina de los Angeles, a honrar a la Inmaculada.

En la Catedral, hubo Misa de Pontifical oficiada por el señor Obispo.

Y en Santa Marina, el Arma de Infantería y los Cuerpos de Intervención, Farmacia y Oficinas Militares, dedicaron a su divina Patrona, una misa, que fué presidida por todas las autoridades civiles y militares de la plaza. Con estas solemnidades religiosas y la celebrada el domingo, con la procesión de la Santa Bula, a la que asistió el Pleno Municipal, bajo mazas, según piadosa y tradicional costumbre, culminaron estas dos jornadas, en las que, como de costumbre, se puso de manifiesto la religiosidad y mariana devoción de los palentinos.

Y como la lluvia suele aguar muchas cosas, este domingo artificial disfrutado fué mutilado, en lo que al deporte se refiere, con las suspensiones del partido amistoso que iba a tener lugar en "La Balastera" entre el Castilla local y el equipo Soto, de Valladolid, con vistas a la preparación de los respectivos conjuntos. También la prueba de campo a través, organizada, sufrió el aplazamiento impuesto por los elementos. Hasta el día 21, no tendrán ya lugar, con lo que se convertirá de lleno en una prueba pascual, disputándose la tradicional Copa de Navidad y los jamones y demás apetitosos galardones dispuestos para el suspendido "Trofeo de Apertura", con lo que la prueba resultará más estimulante. No hay mal, que por bien no venga.

Transparente
Brillante
Exquisito

Son tres condiciones que reune el aceite puro de oliva:

"El Cimbalillo"

El fruto más selecto de los olivares se ha prensado para conseguir este aceite.

HIJOS DE
ALEJANDRO ORTEGA
S. L.

Palencia por la Inmaculada

Misa de Pontifical y Bendición Papal en la Santa Iglesia Catedral

Palencia ha celebrado fervorosamente la significación religiosa de la Fiesta de la Inmaculada Concepción de María.

Desde las primeras horas de la mañana los templos se han visto muy concurridos de fieles, habiendo sido muy numerosa la distribución de la Sagrada Comunión en todas las iglesias, capillas y santuarios de la ciudad, en los que figuraban altares portátiles de Santa María en la advocación de su Pureza sin mancha, con profusión de flores y luces.

Las solemnidades centrales han tenido lugar en la Santa Iglesia Catedral, a las diez y media de la mañana, en que ha dado comienzo la Santa Misa de pontifical, oficiada por el Excmo. y Rvdmo. Sr. Obispo de la Diócesis, doctor don José Souto Vizoso. Actuaban, como presbítero asistente, el Iltmo. Sr. Vicario General, doctor don Guillermo A. Gutiérrez; como diáconos de honor, los muy ilustres señores don Vicente Matia y don Severino Landáburu; como diáconos de oficio, los MM. II. señores don Antonio Hijosa y don Mariano Fraile; asistiendo asimismo los Beneficiados don Aquilino Fernández, don Cesáreo Calvo y don Mauro Cardeñoso.

El sermón, versando sobre el incomparable privilegio de la Concepción Inmaculada de la Santísima Virgen María, estuvo a cargo del M. I. señor Magistral de la Catedral palentina don Zacarías Gama.

En el coro intervinieron la Capilla de la Catedral y la Schola Cantorum del Real Seminario Conciliar de San José, cantando la Misa Eucarística, de Perossi.

Finalizado el solemne Pontifical, S. E. Rvdma. impartió la bendición papal a los numerosos asistentes a las ceremonias, que abarrotaban prácticamente el crucero y los accesos al mismo.

Por la tarde, a las cuatro, se han celebrado, también en la S. I. Catedral, Vísperas solemnes, propias de la festividad de la Inmaculada Concepción de la Santísima Virgen.

Homenaje del Frente de Juventudes a las madres palentinas

De manera sencilla y plena de cordialidad y respeto filiales, ha honrado el Frente de Juventudes a las madres palentinas en este día, cuya celebración se debe, en todo el ámbito nacional a su feliz iniciativa.

A las nueve y media de la mañana asistieron los muchachos de la Organización Juvenil, acompañados de sus madres y mandos provinciales y locales, presididos por el Delegado Provincial, don Federico Pordomingo Jaime, a una misa oficiada por el Capellán de juventudes, Rvdo. Padre Marcelino Alvarez, O. P.

Esta ceremonia religiosa tuvo lugar en la iglesia parroquial de Nuestra Señora de la Calle, ante cuyo altar mayor se hizo la ofrenda de una preciosa canastilla de flores, como homenaje a la Santísima Virgen, Patrona de la ciudad.

Posteriormente, diversas escuadras de flechas, con sus respectivos mandos, recorrieron la capital, visitando el hogar de las madres de nuestras primeras autoridades y caídos, así como aquellas otras, a quienes Dios concedió familia numerosa. En nombre de los muchachos del Frente de Juventudes, las hicieron entrega de ramos de claveles y obsequios, departiendo con ellas largamente, siendo obsequiados con golosinas, y recibiendo al despedirse la prueba de su agradecimiento, ya que la presencia de los flechas ha llevado a los hogares visitados el testimonio de admiración y ternura, que únicamente en torno a la madre puede sentirse.

Gesto simpático éste del Frente de Juventudes, que calladamente sabe tributar su más sincero homenaje de admiración y cariño a la madre, como compendio de las mejores virtudes religiosas, patrióticas y hogareñas.

Por la tarde, en el Salón del Cine Club, en la Delegación Provincial de Juventudes, asistieron flechas y cadetes a la proyección de una película, concluyendo así la celebración de este día, que de forma tan entrañable ha sido incluído entre las conmemoraciones más arraigadas de la vida nacional.

URGE BUEN REPRESENTANTE
APOYAREMOS CON PROPAGANDA

Concederemos EXCLUSIVA DE VENTA para la provincia de PALENCIA únicamente. Confecciones géneros de punto Interlock en algodón (prendas exteriores e interiores). Se contestaran todas las cartas. ABSOLUTA RESERVA. Ofertas por escrito a: ARCADIO GARRIGA-MARQUES. C/ Gerona, 11. MAIGRAT (Barcelona)

El Arma de Infantería honró a su Patrona con una Misa en Santa Marina, que presidieron las autoridades

Con motivo de celebrarse la festividad de la Inmaculada Concepción, celestial Patrona del Arma de Infantería, y de los Cuerpos de Farmacia Militar e Intervención y Oficinas Militares, se ha celebrado en la iglesia parroquial de Santa Marina, una misa cantada, dedicada por dicha Arma y Cuerpos a la mayor gloria de su excelsa Señora.

Tuvo lugar dicha ceremonia a las diez de esta mañana, siendo oficiada por el Rvdo. señor don Laurentino Aguado.

Ocupó la sagrada cátedra el Reverendo señor cura párroco de Santa Marina, don Manuel Marcos Martín, quien pronunció una brillante exaltación de la Inmaculada Concepción, de sus glorias y de su intercesión en favor de la Infantería española, a través de los tiempos. Exhortando a los infantes españoles y a los militares que se han puesto bajo el patrocinio de la divina Señora, a seguirla honrando con su fidelidad y su devoción indeclinables.

La imagen de la Inmaculada Concepción se hallaba colocada en el Altar Mayor, viéndose profusamente iluminada con luces y flores, y enmarcada en la Bandera nacional.

Presidieron la ceremonia, los Excelentísimos señores Gobernador Civil don Víctor Fragoso del Toro, y Gobernador Militar, don José González Esteban; e Ilustrísimos señores alcalde de Palencia, don Vicente Almodóvar; presidente de la Diputación, don Guillermo Herrero Martínez de Azcoitia; presidente y fiscal de la Audencia Provincial; delegado de Hacienda; delegado provincial de Trabajo; coronel jefe de la Fábrica Nacional, y otras dignas autoridades, representaciones y personalidades palentinas.

El templo se veía completamente lleno de fieles, entre los que abundaban militares y familiares de éstos.

El coro parroquial, interpretó durante la misa, distintos cantos religiosos, con acompañamiento de órgano.

Al final, se cantó la Salve Popular.

Con el cortejo tradicional es publicada la Santa Bula en Palencia

Asistió la Corporación Municipal bajo mazas, oficiando en la ceremonia el Excmo. y Rvdmo. Prelado

A las diez y cuarto de la mañana del domingo, 7 de noviembre, Segundo de Adviento, salió de la iglesia parroquial de Nuestra Señora de la Calle y San Antolín, la procesión portando la Santa Bula.

El breve cortejo se iniciaba con cruz alzada parroquial, seguida de los seminaristas del de San José, con roquete; a continuación figuraba el Rvdo. D. Cándido Villaverde, Vicario-Coadjutor de referida feligresía, con capa pluvial y asistido por diácono y subdiácono con dalmáticas, portando la Santa Bula.

Formaba seguidamente el Excelentísimo Ayuntamiento de Palencia, precedido del pendón municipal y la guardia de maceros; al frente de la Corporación Municipal presidía el Iltmo. Sr. Alcalde de Palencia, don Vicente Almodóvar. Tras una representación de la Guardia Municipal, con su jefe, señor Madruga, al frente, figuraba la Banda Municipal de Música, dirigida por el Maestro Moro.

El cortejo cubrió el itinerario acostumbrado, por la calle del General Franco, Mayor Principal, Barrio y Mier, Juan de Castilla y Plaza de la Inmaculada, para culminar en la Santa Iglesia Catedral, donde fué recibido por el Excmo. y Rvdmo. Prelado de la Diócesis, Dr. D. José Souto Vizoso, e Iltmo. Cabildo Catedralicio, presidido por el Iltmo. Sr. Deán, don Guillermo A. Gutiérrez. S. E. Reverendísima se hizo cargo de la Santa Bula, depositándola, tras la sencilla ceremonia de su traslación, al presbiterio del primer templo diocesano.

Acto seguido se celebró Santa Misa solemne, oficiada por el canónigo M. I. Sr. D. Fortunato Aguado, asistido por dos Rvdos. Beneficiados de la Catedral. El sermón estuvo a cargo del Rvdo. Sr. Párroco de San Lázaro, don Faustino Giraldo.

La presidencia religiosa del Santo Sacrificio de la Misa, fué ostentada por el Prelado de la Diócesis, desde su sitial en el presbiterio; la civil y oficial, se integró por la Corporación Municipal en pleno, bajo mazas.

Se celebra el «Día de la Madre» en el Colegio Castilla

Una brillante fiesta músico-teatral dedicada a la Inmaculada

Con la brillantez y fervor tradicionales, el Colegio «Castilla», de los Hermanos Maristas, ha celebrado la fiesta mayor de la Inmaculada Concepción y «Día de la Madre».

Además de los cultos extraordinarios propios, el pasado sábado, a las siete de la tarde, tuvo lugar una magna velada músico-teatral, con intervención de los alumnos y Rondalla del Colegio, que resultó sumamente entretenida.

Presidió la función artística el director del Colegio, don Manuel Fernández Pellitero y Hermanos profesores del mismo.

Se inició la velada, con una ofrenda a la Virgen, pronunciada por el alumno de sexto, Juan José Blanco; continuándose con un cuadro plástico, titulado «Ronda Española», en el que, sobre canciones y fondo musical de las distintas regiones españolas, el alumno de tercero, Enrique Higelmo, y otros alumnos, vestidos con trajes regionales, fueron recitando un canto exaltatorio de dichas regiones. Intervino, asimismo, el pequeño y excelente músico, Ricardo Mostani, que interpretó con la armónica varias piezas. El cuadro artístico del Colegio, constituído por estudiantes del preuniversitario, con la magnífica puesta en escena del juguete cómico en dos actos «Los aparecidos», de Muñoz Seca, la Rondalla del Colegio, con un breve y selecto concierto, y, finalmente, el alumno Antolín Blanco, con la declamación de otra poesía alusiva.

La fiesta resultó muy entretenida, y todos los actuantes fueron muy aplaudidos y felicitados.

ESCENARIOS Y PANTALLAS

Estrenos cinematográficos

PRINCIPAL

"VIAJE DE NOVIOS".--Nacionalidad: Española.-- Director: León Klimovsky.--Protagonistas: Analía Gadé y Fernando Fernán Gómez.--Fecha de estreno: 7-12-58.

El único propósito perseguido por Noel Clarasó y José Luis Dibildos —autores de esta comedia de humor—, no ha sido otro que el de hacer reir. A veces, lo consiguen, con situaciones humorísticas de buena ley; otras, recurren a procedimientos antiquísimos, propios de los "celuloides rancios" (caerse vestidos al agua, sentarse sobre una tarta de crema, etc.), por lo que lo burdo, fuerza lo irónico.

De todas formas, esta farsa tiene más de divertimiento teatral que de película; con escenas reiteradas, situaciones y diálogos de juguete cómico y ritmo premioso. Pero como el móvil del asunto, era hacer reir, y esto se consigue, pues nada importa (al menos para los productores), el que su película presente los fallos apuntados.

Argumentalmente, el film expone la siguiente historia: En un albergue de la sierra madrileña, coinciden cuatro matrimonios de recién casados, y otro que va a celebrar sus bodas de plata. Con este motivo, ocurre entre los mismos una serie de lances resueltos siempre cómicamente, que hacen reir al espectador, pese al forzamiento, como decimos, que se hace de algunos de ellos.

La interpretación, es adecuada, dentro de unas situaciones intranscendentes, destacando, sobre todo, Analía Gadé, muy bella y graciosa. Los demás, se limitan a cumplir, en unos papeles anodinos.

El buen color empleado, resalta algunas panorámicas bellas de las sierras de Gredos y Guadarrama, entre las que se enmarca esta producción humorística, con algunas frivolidades de fondo y forma, propias del motivo y del ambiente recogidos.—**F. Buisán.**

OTERO

«LOS VIOLENTOS».—Nacionalidad: Francesa. — Director: Henri Calef.—Intérpretes: Paul Meurisse, Francoise Fabian, Fernán Ledoux.—Fecha de estreno: 7-XII-58.

Aquel truculento actor de «Las diabólicas», Paul Meurisse, viene de nuevo en esta película de suma intriga, a poner al espectador otra vez un poco con los nervios en punta; no por su macabra interpretación (como en «Las diabólicas» sucedió), sino por unas situaciones de agudo dramatismo, que se repiten en torno a un asunto policíaco, donde una serie de crímenes, cometidos por una mano desconocida, trae en jaque a los policías y en tensión al espectador.

En «Los violentos» se ha retratado la conducta paranoica de un indiduo, que no vacila en cometer varios asesinatos, para hacer recaer sobre él una fortuna perteneciente a la familia.

Se ha rodeado al asunto de excesivo misterio; primero, manteniendo la incógnita del asesinato hasta las últimas secuencias, con lo cual la intriga va «increscendo» hasta el final; y, segundo, utilizando sombríos fotogramas, pasadizos secretos y otra clase de truculencias terroríficas, que, a veces, se pasan de rosca, por lo que la acción se hace confusa y convencional, perdiéndose el ritmo dramático.

No obstante, dado que la película sabe salvar hasta su culminación la incógnita que acompaña a la verdadera personalidad del criminal, la intriga se mantiene, y, con ella, el interés del espectador.

La interpretación de Paul Meurisse —en un papel de policía—, a tono con su forma de hacer pausada, fría, misteriosa. Los demás intérpretes, actúan corrientemente.—**F. B. C.**

Pollitas de un día
SEXADAS
Raza Leghorn

Vencedoras en todas las Clasificaciones y Campeonatos del V Concurso Nacional de Puesta 1958

Venta:
EXPLOTACION AGRICOLA «VENTOSILLA», S. A.
ARANDA DE DUERO

PASTILLAS DISPAK
VENCEN LA TOS

Dietario

Martes día 9 de Diciembre 1958

SANTORAL. — Santos: Leocadia, Valeria, vgs., Restituto, obispo, Pedro, Suceso, Primitivo, mrs., Siro, Julián, Próculo, obs.; Pedro Fourier fd. (Misa: Del Domingo II de Adviento. Color: Morado).

Sale el sol a las 7'26 horas y se pone a las 16'49 horas. Sale la luna a las 5'41 horas y se pone a las 16'6 horas. Luna nueva el día 10.

REFRAN: Cosa que no se vende, nadie la siembra.

ARTICULOS DE OFICINA, EN I. G. DIARIO-DIA

EFEMERIDES. — 1375: Alvar Gómez de Herrera y su mujer venden la casa fuerte y el término de Calabazanos, a don Diego Gómez Manrique, señor de Treviño y de Amusco, hijo de García-Fernández Manrique. Pagó don Diego 91.000 maravedís. — 1608: Nace Milton. — 1641: Muere Van Dick. — 1824: Batalla de Ayacucho. — 1854: Nace el doctor Turró. —1882: Nace el compositor Turina.— 1904: Créase el Estado Mayor del Ejército.

Cuatro Cantones

La "Madre" de Palencia

Se ha celebrado el «Día de la Madre».

Pocas madres ha habido en Palencia que —con más o menos abundancia— hayan dejado de recibir un obsequio de los suyos.

Esta jornada del «Día de la Madre» ha cuajado magnificamente en la sociedad; hay —claro es— el peligro de que al volcarnos materialmente en el homenaje a las madres de la tierra, nos olvidemos de la pleitesía a la Madre del Cielo, a la Madre universal, de todos los hombres, que es precisamente el motivo y el resorte de esta otra fiesta social, familiar y simbólica del «Día de la Madre».

¿Verdad que llevamos un poco de razón...?

No es que así suceda, en realidad, sino que hay ese peligro. Festejemos a las madres, sí, pero no nos olvidemos de la Madre..., si llegase a cuajarse este olvido, hubiéramos tirado por la borda todo el hondo y trascendental sentido de esta conmemoración, por muchos regalos materiales que hagamos a las «mamás» de la tierra.

Por ejemplo Palencia se ha olvidado de algo pero nos referimos a Palencia en general, a Palencia—ciudad, a Palencia—gran familia...

Este gran hogar ciudadano que es Palencia tiene una Madre, cristalizada en una estatua en la plazuela que es así como el retazo cordial de la capital.

¿Verdad que no hubiera estado mal que en la mañana de hoy, «Día de la Madre», hubiera amanecido el pedestal de esta estatua repleta de flores...? ¡Lástima que a la Madre de Palencia se la haya dejado sin la pleitesía de sus hijos...! Pero, en fin, quede en los espacios la iniciativa para años próximos. Hoy nos limitamos a estas líneas, para que vea la Señora que, después de todo, no nos hemos olvidado totalmente de Ella.

Eficiente servicio

«¿Y quién es mi prójimo?», preguntaron en cierta ocasión a Jesucristo. ¿Y quién es —preguntamos nosotros— el prójimo del pobre herido en el camino de la vida? En este camino de la vida en que por las muchas necesidades desembocan en la carencia de la salud, y muchos caen enfermos, necesitados de atención. Y por especialísimas circunstancias de no estar encuadrados en los organismos proteccionistas que con tanto acierto tiene establecidos el Estado, quedan al margen del camino, heridos de muerte, si una mano cariñosa, si una mano caritativa, no sale a su paso para aliviarles, para animarles, para curarles...

Una de las facetas de «Cáritas» Diocesana Palentina, es ésta. Alrededor de la obra, un selecto grupo de médicos, especialistas en las diversas facetas de la Medicina, se acercan a «Cáritas», para secundar sus planes y salvar esta laguna.

Así, hace no más que unos días, este grupo, alrededor de una mesa con D. Pedro Izquierdo a la cabecera, se reunían para cambiar impresiones sobre este laborar. Obra que nosotros tenemos el deber de sacar a la luz pública, aunque se nos tache de la consabida indiscreción periodística...

Porque éstos tuvieron caridad, se acercaron al prójimo para ayudarle. Porque saben que el gran fundamento de la fraternidad es el amor al prójimo, porque conocen que sin la caridad no hay virtudes o sólo virtudes estériles, ellos la están ejercitando a través de «Caritas» Diocesana. Y acuden y cuidan del enfermo que lo necesita. Y —lo que es más meritorio—, siempre, en el silencio, en el anonimato de las grandes empresas... Mas como toda obra siempre puede mejorarse, hete aquí que un cambio de impresiones se realiza, y entre unos y otros, se llega a una más perfecta organización de este servicio médico en favor de las personas, que a través de «Cáritas» estaban ya, hace tiempo, hace mucho tiempo, recibiendo aliento, ayuda, medicinas, asistencia facultativa.

Todo se hizo por ese altísimo concepto que, los que participan en esta excelsa misión, tienen de la caridad cristiana. Y con la alegría que se deriva siempre del bienhacer, así también, con alegría y humor, con entusiasmo y eficacia, se tomaron acuerdos sin otra mira que esa tendencia ya apuntada de mejorar, en lo que pudiera mejorarse, este benemérito servicio.

Así, el herido en el camino de la vida sabe ya que ha de encontrar al amigo, al médico, al especialista, que le alivie en su dolor. Lo que, en fin de cuentas, no es sino la reafirmación, nuevamente, del fundamento de la fraternidad cristiana.

He aquí, pues, un eficiente servicio que nos congratulamos en resaltar. Vale la pena.

Pelikan
GOMA ARABIGA

Industrias Gráficas
DIARIO-DIA
MAYOR, 145-147 • PALENCIA

LAS MEJORES OBRAS DE LA LITERATURA UNIVERSAL. GRAN EXPOSICION DE LIBROS, EN I. G. DIARIO-DIA

DIARIO DE AVISOS

FARMACIAS DE GUARDIAS.— Durante la semana, están de guardia las farmacias siguientes:

ZONA NORTE. — La farmacia de don Manuel Arangüena, (Barrio y Mier, 14).

ZONA SUR. — La farmacia de doña Victoria Manteca, (Mayor, número 174).

Independiente de estas dos farmacias, permanecerá de guardia permanente, la de don Anastasio Arenal, (Paseo del Otero, 19).

ESCRIBANIAS DE LUJO, ARTISTICOS MODELOS, EN I. G. DIARIO-DIA

Rincón ameno

SIN FAMI

Getulio anuncia a sus fam res que va a casarse con Am El padre de Getulio vocifera:

—¿Amalia? Pero si no tiene cruceiro...

La madre de Getulio junta manos, alza los ojos al cielo dice:

—Además, es una gastadora

El hermano de Getulio agr

—Por añadidura, es muy ordenada.

La hermana de Getulio co ra:

—Ni siquiera sabe echar un miendo.

La tía de Getulio advierte:

—Con una manía por el que ya, ya.

El tío de Getulio opina bién:

—Y siempre con aquel pe tras ella.

Getulio estalla:

—Todo eso es cierto; pero una cualidad maravillosa e timable. Que no tiene familia.

PROBABLE SUSPE

El muchacho vuelve del exa para obtener el permiso de co cir. Entra cariacontecido y le ce a su padre:

—Me he lanzado contra un mión.

—Entonces... ¿te han sus dido en el examen?

—Pues... no lo sé, porque examinador que venía conmige muerto.

PUBLICI

En Nueva York, un gran a cén difunde a todas horas la guiente llamada: «¡Vende vuestro vehículo viejo. Seréis peatón afortunado!».

ADIVINAN

Soy animal que viaja
de mañana a cuatro pies,
a mediodía con dos
y por la noche con tres.

Solución a la Adivinanza nuestro número anterior;
EL MURCIELAGO

CRUCIGRA

Número 2.181 Por MIROS

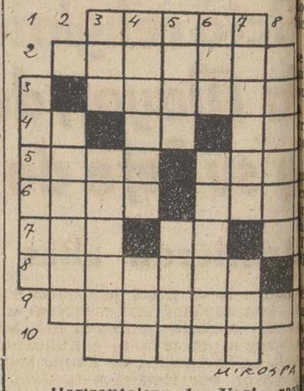

MIROSPA

Horizontales: 1; Vasta re del Africa Central. 2: Cuer gruesas. 3: Gafos, leprosos. Existe. Artículo. Número. 5: riante de un nombre de mu Gran lago salado del Turques 6: Ayuntamiento de la provi de La Coruña. Entre turcos y ros, juez de causas civiles. 7: revés) Regresa. Nota musical. revés) Nota musical. 8: Plan rá. 9: Turco. 10: Tostase.

Verticales: 1: Mástil que más a popa en el buque de palos. 2: (al revés) Husmea 3: Personificación de los Esta Unidos. Prenda de abrigo. Gran cordillera de la Euro Oriental. Llamada de auxilio. Fraude, engaño. Séptima en nación de Vichnú. 6: Dueña. llas de las calles. 7: Naturale En francés: asno. 8: Renomb do. 9: Fuerte, resistente.

Sol. al Crucigrama número 2.1

Horizontales: 1: Arana. 2: T mará. 3: esapucO. 4: La. Ges. 5: Isar. Mara. 6; Vera. As 7: Ada. Ar. Ro. 8: Rábanos. Resumen. 10: Satán.

Verticales: 1: Olivar. 2: Ascé 3: Aré. Arabes. 4; Rasura. A 5: Amao. anuT. 6: naP. Maro 7: Arugas. Sen. 8: Acerar. 9: O dos.

FOTOS PARA CARN
Revelado de rollos
Copias
Ampliaciones
Laboratorios ALBIN
Mayor, 79 PLANTA BA

Confecciones y Tejidos Alta Calid Trincheras y gabardinas, mar acreditadas
CASA MARTIN
Mayor, 86. — Teléfono 3296
PALENCIA

¿TRINCHERAS DE MODA?
las de
PALACIO DE LA MODA

HERNIADO

Goce de la comodidad y seguridad que le ofrece el moderno AUTOMATICO, el más perfecto aparato que sin peso, bulto, y único sin tirantes, mejora y reduce las hernias, sin notarse que

ESTOMAGO CAIDO Sus trastornos los corregirá usando el moderno ELEVADOR NIUS, suprema creación que le el uso de antiguas y molestas fajas. Bajo presc. facult. (C. C. S. 10

VISITA EN PALENCIA el miércoles, día 10 del corri de 10 a 1, en el CONSULTORIO médico D. ISAAC BLANCO, Avenida José Antonio. 1, 2.º, izquierda.

Gabinete Ortopédico HERNIU
Rambla de Cataluña, 34, BARCELONA - Montera, 32, MADRI

M.C.D.2022

Los delanteros fueron goleadores en la décimotercera jornada

...cil victoria del ...lético de Bilbao

...inza, sobresaliente frente al Español

AT. BILBAO, 4; R. C. D. ESPAÑOL, 1

Bilbao, 7. — Alineaciones:
At. Bilbao: Carmelo; Orúe, Etura, ...nito; Mauri, Maguregui; Aguirre, ...be, Arieta, Merodio y Gainza.
Español: Vicente; Argilés, Bartoli, ...ura; Gamiz, Abel; Camps, Szonok, ...ches, Recamán y Aguirre.
Arbitró el señor Caballero, que tu... una actuación regular.

El Atlético se lanzo de salida a una ...iosa ofensiva y Merodio, a los 4 ...utos de juego, consiguió el pri... tanto de los locales. Continúa ...sionando el equipo bilbaino, pero Español cierra aun más sus líneas ...e defiende bien. Se registran va... tiros de Arieta, Merodio y Mau... que detiene con seguridad Vi...nte.

A la media hora de juego Uribe, ...o ante el gol, falla estrepitosamen... una clara ocasión de marcar. El ...lético, en estos momentos realiza gran juego. Medios y delanteros ...an constantemente jugadas que ...van el peligro a la meta españolis... y es precisamente Mauri quien ...nsigue, a los 38 minutos, el segun... tanto. Un minuto después Gain... en una gran jugada, deja la pe...a a los pies de Merodio, para que ...e obtenga el tercer tanto.

La segunda mitad tuvo la misma ...racteristica que la primera. Los es...ñolistas no cambian su táctica de ...pliegue con esporádicos contraata...es. Mauri, a los 14 minutos de es... tiempo, vuelve a marcar, apuntán...se el cuarto y último gol el Atlé...co.

Los rojiblancos parecen conformar... con este resultado y los catalanes ...tentan algunos contrataaques a la ...uerta de Carmelo. En uno de éstos, la salida de un golpe franco, Agui...re, de cabeza, marca el gol del ho...or para los catalanes.

El Atlético de Bilbao jugó un buen ...ncuentro, tranquilo, con rachas de ...celente juego, sobre todo por el ala ...quierda, donde Merodio y Gainza ...an ligado buenas combinaciones. ...mbien Mauri realizó un gran par...do; la defensa, bien.

El Español no ha sido esta tarde ...nemigo para los bilbaínos. Presentó ...n conjunto con muchos reservas en ...s filas. No obstante apuntó detalles ...e un buen equipo, tales como domi...io de pelota y sentido del desmar...que, pero resultaron totalmente in...ensivos. La defensa, bien conjun...ada, aunque excesivamente violen...—Alfil.

UN DESEO FEMENINO...
un abrigo en
PALACIO DE LA MODA

Deportes

Suplemento deportivo de DIARIO-DIA. Jornada del domingo día 7 de Diciembre de 1958

Rotundo triunfo del Betis en Oviedo

Fracasó como conjunto el equipo asturiano

El público protestó contra sus jugadores y preparador

REAL OVIEDO, 0; R. BETIS, 3

Oviedo, 7.—Alineaciones:

Oviedo: Caldentey; Toni, Alarcón, Laurin; Hernández, Arbaiza; Cuervo, Artabe, Romero, Lalo y Aeropagita.

Betis: Menéndez; Portu, Ríos, Baldera; Isidro, Areta; Castaños, Kuzman, Vila, Moreira y Del Sol.

Arbitró Ortiz de Mendivil, que en el primer tiempo perjudicó al Oviedo y no supo cortar a tiempo el juego duro del Betis, por lo que oyó silbidos, luego se enmendó.

Hemos de comenzar diciendo que el equipo local fracasó totalmente como conjunto, sobre todo la delantera, que no supo aprovechar ocasiones favorables. Dominó en la mayor parte del partido, pero sin ligazón alguna. En cambio, el Betis, que tiró a gol en contadas ocasiones, se llevó el triunfo merecidamente, por el entusiasmo y la rapidez desplegados.

A los diez minutos del primer tiempo, Vila, en un fallo de la defensa asturiana, marcó el primer tanto. En ese momento se lesionó Alarcón, que se retiró a la caseta, reapareciendo después, pero cojeando. A los treinta y cinco minutos se produce el segundo tanto del Betis, conseguido por Castaños. Luego domina fuertemente el Oviedo, pero su delantera es incapaz de resolver favorablemente ninguna jugada, y con dos-cero favorable al Betis termina esta parte.

En la continuación, el Oviedo sigue imponiéndose territorialmente, pero continúa con sus fallos anteriores. Saca varios córners seguidos, sin resultado, y a los veinte minutos se produce un barullo en el área local y al pretender despejar la situación, Toni introduce el balón en su propia meta, lo que vale el tercer gol para el Betis.

Se producen fuertes protestas entre el público contra los jugadores ovetenses y el preparador del conjunto. Sigue atacando el Oviedo y la defensa bética se muestra muy segura. Y así llegamos al final del encuentro, con tres-cero en el marcador favorable al Betis.

Se sacaron siete córners por cada bando. El Oviedo fué silbado al retirarse a la caseta, así como el árbitro de la contienda.—Alfil.

MUDANZAS ARRIBAS
Nuevo Auto-capitoné
Plaza Mayor, 5. — Teléfono 2988
VALLADOLID

Aplazamiento del Valencia-Osasuna

Valencia, 7. — El partido Valencia-Osasuna ha sido suspendido. Se celebrará mañana, a las 3.45 de la tarde, hora en que estaba señalado en principio la celebración del encuentro de Tercera División, Mestalla-Sueca, que por esta razón ha tenido que suspenderse sin fijarse fecha.

La decisión se adoptó en la visita que realizaron al terreno los delegados de ambos equipos y el árbitro designado, quienes consideraron que el terreno no se encontraba en las condiciones debidas para la celebración de un partido de fútbol.—Alfil.

Tres goles de cabeza

Valieron la victoria de la Real Sociedad sobre el Celta

REAL SOCIEDAD, 3; CELTA, 0

San Sebastián, 7. — Alineaciones: Real Sociedad: Araquistain; Irulegui, Ansola, Elizondo; Peporro, Echarri; Gordejuela, Tere, Laguardia, Aznar y Alquiza.

Celta: Padrón; Pinocho, Las Heras, Seoane; Marín, Garbayo; Escobar, Albino, Torre, Tucho y Braga.

Arbitró Bayón, que estuvo bien, practicando la ley de la ventaja.

Desde el comienzo, el Celta colocó a Tucho cerca de la defensa, pero no usó un cerrojo a ultranza, ni marcó de cerca y, como tampoco supieron desmarcarse, fueron presa fácil de los donostiarras en la primera parte, que les marcaron tres goles de cabeza.

El primero, se produjo, a los 30 minutos por Laguardia, rematando un saque de falta.

El segundo, a los 35, marcado por Tere, rematando un centro largo, procedente de Echarri.

Y el tercero, también de Laguardia, a matemático centro de Gordejuela.

Los tres tantos fueron marcados con ayuda de la indecisión de Padrón.

También remataron excelentemente de cabeza, Torre, del Celta, a los quince minutos y Tere, de la Real, para lucimiento de los porteros.

La Real dominó este tiempo, tirando cinco córners.

En la segunda mitad, al primer minuto, la Real dió un susto al Celta con un fuerte ataque, en el que Padrón recibió un pelotazo, que lo inutilizó. A continuación, Laguardia tira fuerte, a meta vacía.

Sustituído el lesionado por el suplente Manolín, se vieron buenas jugadas del Celta, que atacó insistentemente, dando trabajo a Araquistain, el cual, a los 16 minutos, se tira a los pies de Albino, derribándole. Los gallegos reclamaron penalty, sin ser atendidos.

Siguieron presionando, siendo ovacionados excelentes tiros de Escobar y Braga, pero como sus avances pecaron de individualismo y Araquistain estuvo muy seguro, terminó el encuentro sin más variación.

Destacaron, por el Celta, el suplente Manolín; Las Heras, Escobar y Braga, aunque éste, muy violento.

Por la Real, la defensa con el mismo defecto; Peporro, Tere y, Gordejuela, sobre todos.—Alfil.

Ganó el Real Madrid EN SEVILLA

Una fuerte pita acogió al campeón de Europa

SEVILLA, 1; REAL MADRID, 3

Sevilla, 7. — Alineaciones: Sevilla: Cobo, Romero, Campanal, Herrera; Ruiz Sosa, Achucarro; Payá, Arza, Pepillo, Grasa, Szabay.

Madrid: Alonso; Miche, Santamaría, Lesmes; Santisteban, Ruiz; Herrera, Kopa, Di Stéfano, Rial, Gento.

Presenció el encuentro el presidente de la Real Federación Española de Fútbol, Dr. Lafuente Chaos. Al saltar al campo el equipo del Real Madrid es acogido con una fuerte pita. El juego es llevado con gran calidad por ambos conjuntos. En los primeros minutos se registran sendos disparos de Gento y Pepillo. Poco después, Cobo, detiene un disparo de Kopa. En el equipo local, la defensa se mantiene segura, mientras que en la delantera comienzan a apreciarse algunas irregularidades en su actuación, en especial, por el severo marcaje al que era sometido Pepillo. A los 25 minutos, Ruiz Sosa, de un tiro desde fuera del área consigue el que habría de ser único gol para los sevillanos. Mientras el Sevilla juega con evidente nerviosismo, el Real Madrid lo hace con gran seguridad, que habría de aumentar en la segunda parte. La delantera local consigue crear algunas situaciones de peligro ante la meta visitante, en especial, en una en la que Alonso hace una arriesgada salida. A los 38 minutos, Cobo, desvía de puños un tiro de la delantera madrileña. Se llega al descanso con el anterior resultado de 1-0, a favor de los sevillistas. Apenas efectuado el saque inicial en la segunda parte, un avance de los madrileños, por la derecha, registra un fallo de Grasa, y el Madrid marca el gol del empate por bajo. Tres minutos después, al rematar una falta, Pepillo estrella un balón contra los palos. Durante el primer cuarto de hora el dominio del Madrid es absoluto, consiguiendo el Sevilla llegar en algunas ocasiones ante la meta de Alonso. A los 19 minutos, la ejecución de una falta hecha a un delantero del Madrid da lugar al segundo tanto. Continúa el encuentro con juego nivelado. A los 40 minutos, Herrera hace objeto de una falta a Gento, dentro del área, al agarrarle de la elástica. El penalty supone el tercer gol madrileño. El público promueve una fuerte protesta por estimar que el castigo fué excesivo.

Por el Sevilla, los más destacados fueron Cobo y Payá.

En cuanto al Real Madrid todos sus hombres se mantuvieron al mismo nivel.

El Sr. Gardeazábal arbitró con numerosos errores.—Alfil.

Exhibición del «Barsa» frente al Las Palmas

Suárez, de interior, hizo un encuentro portentoso

Marcó tres goles

C. F. BARCELONA, 5; U. D. LAS PALMAS, 1

Barcelona, 7.—Alineaciones:

Barcelona: Estrems; Olivella, Rodri, Segarra; Vergés, Ribelles; Martínez, Kubala, Evaristo, Suárez y Czibor.

Las Palmas: Pepín; Pantaleón, Beltrán, Marcial; Torres, Felo; Campa, Silva, Parodi, Mola y Macario.

Arbitró discretamente, Novella.

Encuentro de neta superioridad azulgrana que, con mayor acierto ante el marco defendido por Pepín, pudo marcar muchos más goles. El once de Las Palmas se defendió discretamente, y si bien todos sus jugadores se emplearon con gran entusiasmo, no pudieron evitar la abultada victoria barcelonista, ni la superioridad de los pupilos de Helenio Herrero. Los canarios disputaron el encuentro a la defensiva, con Felo de cuarto defensa, Silva cubriendo su puesto en la media y Campa, ligeramente retrasado, pasando Macario a extremo derecho.

Lanzado desde el principio al ataque, el Barcelona obtuvo su primer tanto a los seis minutos. Fué un centro de Vergés, que tuvo en Luisito Suárez el feliz rematador.

En una esporádica reacción del equipo visitante, Parodi envió un buen disparo a puerta, que Estrems cuidó de desviar a córner. Se llevaban 30 minutos de juego, cuando Martínez, en una situación inmejorable para intentar fortuna en el tiro, fué objeto por parte de Marcial, de una zancadilla dentro del área, que Novella pasó por alto.

A los 34 minutos, centro de Suárez desde la izquierda, con mucho efecto, Felo intenta desviarlo y el esférico se introduce en la red. Segundo gol bercelonista. Faltando escasos minutos para llegar al descanso, un buen avance de Silva, obliga a Estrems a arrojarse a los pies del citado jugador, salvando un tanto seguro.

Reanudado el juego, en la segunda fase, un fallo de Torres permite a Suárez tirar desde lejos y marcar el tercero. Habían transcurrido 20 minutos. A meta batida, Beltrán salva bajo los palos una magnífica jugada de Evaristo. En un avance en solitario de Suárez, a los 37 minutos Beltrán la coge reiteradamente dentro del área y el árbitro señala pena máxima. Lo tira Kubala, que lo transforma en el cuarto gol de la tarde. Faltando tres minutos para el final del encuentro, en una jugada sin aparente peligro, Mola chuta raso, pasándole a Estrems el balón por debajo de su cuerpo, y apuntándose los canarios su único gol. A los 44 minutos se anula un tanto precioso de Martínez por fuera de juego de este jugador. Y en el último minuto, es el mismo jugador quien al centrar sobre puerta brindaba la oportunidad a Evaristo de marcar el último gol del encuentro.

Los azulgranas, sin excederse, jugaron un buen partido. Fueron sus mejores hombres Rodri, Vergés, Martínez y Suárez, en especial éste, que tuvo una actuación portentosa. En el equipo canario destacó Pantaleón, seguido de Silva y de Macario.—Alfil.

La goleada del Metropolitano

Collar, la gran figura del partido

Vavá marcó cinco goles

ATLETICO DE MADRID, 7; ZARAGOZA, 1

Madrid, 7.—Regular entrada en el Estadio Metropolitano en un día de temperatura suave y con terreno de juego pesado y resbaladizo por las lluvias de los pasados.

Dirigió el encuentro el colegiado señor Castiñeira, que actuó meticulosamente y siguió el juego muy de cerca.

COLLAR

Los equipos presentaron las siguientes alineaciones:

Zaragoza: Las Heras; Torres, Rodolfo, Cortizo; Rubio, Estiragués; Domingo, Wilson, Murillo, José Luis y Szabay.

At. de Madrid: Pazos; Irusquieta, Callejo, Mendiondo; Chuzo, Rivilla; Miguel Mendoza, Vavá, Peiró y Collar.

Salió jugando el Zaragoza sin preocupaciones defensivas jugando al ataque. Los primeros minutos de juego, que fueron de ataques alternos, confiaron al Zaragoza, mucho más cuando a los diecisiete minutos inauguraba el marcador en una buena jugada de Murillo por la derecha dejando clavado a Callejo para centrar sobre puerta y rematar José Luis imparable a la red. Este gol y la escasa profundidad en los ataque atléticos confiaron aún más a los zaragozanos que continuaron con sus líneas abiertas. El Atlético, que no había desmayado con el gol en contra inició su dominio poco a poco hasta lograr, a los veintinueve minutos el gol del empate en una magnífica jugada de Collar que Peiró remató a la red eludiendo la mala salida de Las Heras. Continuó el juego ofensivo del Atlético, iniciado casi siempre por Collar, en una de sus mejores tardes. A los cuarenta y tres minutos, Collar avanza por su banda, cede a Peiró, éste retrasa a Vavá y el delantero centro clava el balón en la red. Y cuando se está rozando el tiempo reglamentario de la primera fase, Vavá sorprende a todos con un disparo formidable desde fuera del área que entra por la escuadra en la puerta de Las Heras.

En el segundo tiempo continuó el dominio atlético y la lluvia de goles. El cuarto de la serie estuvo a cargo de Callejo con un tiro desde treinta metros que llegó a la red. Reaccionó el Zaragoza y Pazos tuvo que arriesgarse en dos salidas para cortar peligrosas internadas de los aragoneses. A los treinta minutos nueva jugada de Collar, remate de cabeza de Peiró que rechaza el larguero y Vavá empalma y marca el quinto gol. El sexto se produce como consecuencia de una mano de Rodolfo en el área que Vavá transforma al ejecutar el penalty engañando al portero que se lanza al lado contrario por donde entró la pelota, y el séptimo de la serie llega a los cuarenta y cuatro minutos en una falta que saca Chuzo y Vavá remata a la red.

PEIRO

El Atlético jugó un buen encuentro. Todo el juego del equipo fué movido por Collar en una gran tarde con el que colaboraron Vavá, fácil rematador y sus compañeros de línea. En la media, Rivilla, y en la defensa Mendiondo.

El Zaragoza careció de interiores que enlazaran con sus medios y el ataque se resintió de calidad perforadora. Su mejor hombre fué Torres. El guardameta pudo detener un par de goles.

El Atlético sacó quince córners por seis el Zaragoza.—Alfil.

MOSAICO DEPORTIVO

Jordán se proclamó campeón mundial de los "Welter"

SIGUEN LOS EXITOS DEL TENISTA GIMENO

LAS SELECCIONES DE TURQUIA Y BULGARIA, EMPATAN A CERO

Ankara (Turquía), 7. — El encuentro internacional de fútbol entre Turquía y Bulgaria, ha terminado en empate a cero.—Alfil.

CASTELLON, FINAL DE ETAPA DE LA VUELTA A ESPAÑA

Bilbao, 7. — El Comité Ejecutivo de la Vuelta Ciclista a España, con una intención de renovarse en cuanto al trazado de su carrera y especialmente en lo que respecta a los finales de etapa, ha incluido en la ronda española de la próxima edición de 1959, a Castellón de la Plana.

El día 30 de abril de 1959, o bien el primero de mayo, la Vuelta a España, que se iniciará en Madrid el 24 de abril, y tras de pasar por Andalucía, se dirigirá a Cataluña, luego de atravesar Levante, llegará a Castellón de la Plana.

El estadio deportivo de Castellón, con su capacidad de 12.000 espectadores, será el marco adecuado para recibir a la gran ronda española y los próximos pueblos a Castellón, que tanta raigambre ciclista tienen, como Villarreal, por ejemplo, que cuenta con la mayor inscripción municipal de bicicletas y que en su velódromo ha celebrado varios criteriums ciclistas de categoría internacional, se volcarán en la capital para asistir, por primera vez en esta segunda época, a la llegada de la Vuelta.

Ya está creado el Comité Local de Castellón de la Plana.—Alfil.

COMENZO EL CAMPEONATO DE ESPAÑA DE BILLAR FANTASIA CLASICA

Barcelona, 6. — Ha comenzado el Campeonato de España de billar en la modalidad de fantasía clásica, con los siguientes resultados en el primer grupo de carambolas:

Carrera (Cataluña), 13 entradas, 17 puntos; Munte (Cataluña), 12 entradas, 10 puntos; Domingo (Cataluña), 14 entradas, 20 puntos; Nadal (Cataluña), 16 entradas, cero puntos; P. Nadal (Baleares), 16 entradas, cero puntos; Pascual (Cataluña), 16 entradas, cero puntos.—Alfil.

CLASIFICACION DESPUES DE LA PRIMERA JORNADA

Barcelona, 7. — Después de la primera sesión del Campeonato de España de billar, en la modalidad de fantasía, que se ha iniciado esta tarde en los salones del C. Billar Barcelona, la clasificación es la siguiente:

Claudio Nadal, 38 entradas, 34 puntos; Carreras, 43 entradas, 27 puntos; Munte, 38 entradas, 26 puntos; Domingo, 42 entradas, 25 puntos; P. Nadal, 44 entradas, 11 puntos; Pascual, 48 entradas, 6 puntos.—Alfil.

CLASIFICACION DESPUES DE LA SEGUNDA JORNADA

Barcelona, 7. — Después de la segunda jornada del Campeonato de España de billar, fantasía clásica, la clasificación es la siguiente:

Domingo, 84 entradas, 110 puntos.
Claudio Nadal, 84 entradas, 110.

Munte, 95 entradas, 85.
Carreras, 113 entradas, 30.
Pedro Nadal, 110 entradas, 17.—Alfil.

Seis goles del Granada al Gijón

"Colaboró" el meta asturiano

GRANADA, 6; GIJON, 0

Granada, 7.—Alineaciones:

Granada: Carlos Gómes; Vicente, Méndez, Larrabeiti; Becerril, Baena; Olalla, Vázquez, Benavídez, Rius y Ramírez.

Gijón: Madriles; Simó, Emilio, Castañer; Medina, Cerrillo; Sánchez, Ortiz, Badenes, Iborra y Rodríguez.

Arbitró el señor Gómez Contreras, bien en general, salvo en la expulsión de Rius, error de bulto.

El Granada saltó al terreno de juego con la inclusión de cuatro jugadores, Larrabeiti, Baena, Olalla y Ramírez, que con anterioridad habían ocupado otros puestos en el conjunto. Baena, con sus pases magníficos hizo que la delantera jugara con gran amplitud y dominio, desbaratando todos los intentos asturianos por llegar a la meta granadina. Bien es verdad que Madriles no tuvo una actuación muy afortunada. Les fueron marcados seis goles y otros tantos pudieron haberlo sido y no se lograron, más por defecto de la delantera que por acierto del guardameta. El Gijón ha causado pobre impresión en el terreno de Los Cármenes. Es un equipo bien preparado físicamente y rápido en su juego.

El primer gol fué conseguido a los dieciséis minutos por Benavídez. El segundo lo fué a los treinta y dos por Vázquez, de tiro por bajo, a centro de Olalla, a los cuarenta minutos se produce un inexplicable penalty que pone en evidencia la falta de veteranía del defensa asturiano Castañer. Al ver derribado a Vázquez coge el balón con ambas manos encontrándose dentro del área. El árbitro no duda en pitar el penalty que es lanzado por el propio Vázquez. El disparo se estrella contra un palo y vuelve al campo el balón. Se produce un fenomenal lío delante de la puerta asturiana y el árbitro decreta la expulsión del jugador Rius. El público abronca al juez de la contienda por esta decisión que estima injusta.

En la segunda parte, el Granada domina a su contrario. A los veinticuatro minutos, Olalla consigue el tercer tanto en una jugada personal extraordinaria, al rematar en plancha, de cabeza al fondo de las mallas. Un minuto después, el mismo jugador pasa a Benavídez quien, muy bien situado, remata el cuarto. A los treinta y seis, el propio Olalla consigue el quinto, después de burlar a varios contrarios y tirar por bajo. El sexto tanto es marcado por Ramírez, a los cuarenta minutos a pase de Olalla.

El resultado puede calificarse de justo, si bien es verdad que Madriles, como decíamos anteriormente, tuvo una actuación desafortunada. En el ataque gijonés sobresalieron los deseos de Sánchez y algunas jugadas de Rodríguez. La defensa tuvo algunos fallos.

Todo el Granada hizo un magnífico encuentro, si bien puede destacarse, aunque ligeramente, de los demás, a Olalla y Ramírez.—Alfil.

Molins, brillante vencedor del Gran Premio Jean Bouin

Barcelona, 7.—Se ha celebrado esta mañana la disputa del Gran Premio Internacional de Atletismo Jean Bouin, en su XXV edición, con gran cantidad de público a lo largo de todo el recorrido, pese a lo desapacible del día y a la lluvia que ha empezado a caer hacia el final de la prueba.

La prueba reservada a las categorías superiores y que era la de recorrido más largo, tuvo su salida con toda puntualidad en Esplugas. Después de recorrer los diez kilómetros de distancia aproximada que dista hasta el Arco de Triunfo, llegó a la meta destacado el atleta del C. F. Barcelona, José Molins, uno de los cuatro españoles que con el portugués Faria formaban un pelotón desde la entrada a Barcelona, en la cabeza. Molins fué el vencedor por sus inmejorables reservas acumuladas en esta prueba, difícil por su dureza y por la rapidez que hace imprimir a los atletas, por su constante descenso. Molins ha vencido por primera vez en su historial atlético y ello muestra que no en vano es considerado como uno de los primeros atletas españoles.

Los cinco atletas que formaban el pelotón de cabeza al principio, fueron el portugués Faria y los españoles Alonso, Amorós, Barris y Molins. Algo más rezagado marchaba el francés Mimoun, que fué perdiendo terreno a medida que transcurría la carrera y fué absorbido por García, Vidal y Navarro. Más tarde, el olímpico francés Mimoun mejoraría nuevamente su clasificación, llegando el quinto.

La cabeza de la carrera fué varias veces renovada, pero siempre con los cinco nombrados. Tomás Barris fué el primero en perder contacto con el quinteto, pero ello ocurrió a la altura de la Plaza de Calvo Sotelo, tras continuos tirones del grupo. Alonso fué el más batallador, llevando el mando del grupo en diversas ocasiones, provocando despegues y aumentando la distancia del resto de los participantes. Amorós, el tercero en llegar a la meta, acusó en los últimos metros la falta de rapidez necesaria para el triunfo; Molins y Alonso, por este orden, le precedieron.

Por equipos venció el C. F. Barcelona, con ocho puntos de ventaja sobre el R. C. D. Español.

La clasificación fué la siguiente:

1: José Molins, C. F. Barcelona, 27-20-8; 2: Alonso, C. F. Barcelona, 27-24-2; 3: Antonio Amorós, Real Club Deportivo Español, 27-36-2; 4: Manuel Faria, portugués, 27-44-2; 5: Tomás Barris, español, 28-29-6; 6: Alain Mimoun, Francia, 28-21-8; 7: Luis García, 28-23.

Puntuación por equipos: C. F. Barcelona, 32 puntos; Español, 40.—Alfil.

Pida siempre:
Jerez Quina "SAN RAMON"

M.C.D.2022

RESULTADOS Y CLASIFICACIONES

PRIMERA DIVISION

Resultados:

Valencia-Osasuna	0-0
Real Sociedad-Celta	3-0
Granada-Real Gijón	6-0
Real Oviedo-Betis	0-3
At. Bilbao-Español	4-1
Barcelona-Las Palmas	5-1
Sevilla-Real Madrid	1-3
At. Madrid-Zaragoza	7-1

CON HOJAS Palmera
Ras, ras... ¡y ya está!

Clasificación

	J.	G.	E.	P.	F.	C.	Pn.
1.—Real Madrid	13	11	1	1	40	11	23+11
2.—Barcelona	13	9	2	2	37	9	20+ 6
3.—Betis	13	8	1	4	31	19	17+ 3
4.—At. Madrid	13	8	1	4	29	18	17+ 3
5.—At. Bilbao	13	8	1	4	27	19	17+ 3
6.—Valencia	13	6	3	4	18	19	15+ 3
7.—Real Sociedad	13	4	4	5	16	14	12— 2
8.—Granada	13	5	1	7	16	17	11— 1
9.—Las Palmas	13	5	1	7	23	26	11— 3
10.—Osasuna	13	4	3	6	17	29	11— 1
11.—Zaragoza	13	5	1	7	17	35	11— 1
12.—Español	13	4	2	7	15	19	10— 2
13.—Oviedo	13	4	2	7	10	19	10— 4
14.—Gijón	13	3	4	6	12	31	10— 2
15.—Sevilla	13	3	1	9	16	29	7— 5
16.—Celta	13	2	2	9	12	22	6— 8

MILES DE TRINCHERAS
A PRECIOS DE FABRICA
OFRECE CON GARANTIA
Pañerías CEBRIAN

SEGUNDA DIVISION

PRIMER GRUPO

Resultados:

Basconia-Real Unión	1-0
Gerona-Baracaldo	0-1
Avilés-Tarrasa	3-0
Sabadell-Indauchu	1-0
Rayo Vallecano-Ferrol	0-2
Coruña-Condal	3-1
Valladolid-Alavés	4-3
Santander-Sestao	1-0

MOTOR CENTRAL
Lambretta

Clasificación

	J.	G.	E.	P.	F.	C.	Pn.
1.—Valladolid	13	10	2	1	39	13	22+10
2.—Sabadell	13	7	4	2	28	16	18+ 4
3.—Condal	13	7	2	4	23	17	16+ 2
4.—Sestao	13	5	4	4	20	13	14+ 2
5.—Indauchu	13	5	4	4	18	16	14
6.—Santander	13	6	2	5	16	15	14
7.—Coruña	13	5	3	5	28	23	13— 1
8.—Basconia	12	5	3	4	15	16	13+ 1
9.—Ferrol	13	5	3	5	14	20	13+ 1
10.—Real Unión	13	4	4	5	16	19	12
11.—Baracaldo	12	3	5	4	10	11	11+ 1
12.—Gerona	13	5	0	8	18	28	10— 6
13.—Alavés	13	3	4	6	13	21	10— 2
14.—Rayo Vallecano	13	4	2	7	12	22	10— 4
15.—Avilés	13	2	4	7	15	23	8— 4
16.—Tarrasa	13	3	2	8	17	29	8— 4

TRINCHERA DEXTER
Unica trinchera que garantiza por escrito
CALIDAD—RESULTADO Y COLORIDO
Venta exclusiva
Pañerías CEBRIAN

SEGUNDO GRUPO

Resultados:

Eldense-Extremadura	7-2
Badajoz-Levante	2-2
Málaga-Cádiz	0-0
San Fernando-Jaén	4-0
At. Almería-Córdoba	5-1
Murcia-Tenerife	0-0
At. Ceuta-Hércules	2-1
Elche-Plus Ultra	4-0

GASTESE EL DINERO CON SEGURIDAD
ENCARGANDO SU TRAJE O GABAN EN
Pañerías CEBRIAN

Clasificación

	J.	G.	E.	P.	F.	C.	Pn.
1.—Elche	13	9	2	2	45	18	20+6
2.—Levante	13	7	2	4	22	16	16+2
3.—At. Almería	13	7	2	4	24	18	16
4.—Jaén	13	7	2	4	22	21	16+2
5.—Tenerife	13	7	1	5	17	14	15+3
6.—San Fernando	13	5	4	4	17	14	14
7.—Extremadura	13	6	1	6	21	26	13+1
8.—Murcia	13	5	3	5	17	17	13—1
9.—Eldense	13	4	4	5	24	22	12
10.—At. Ceuta	13	5	2	6	16	22	22+2
11.—Hércules	13	4	3	6	25	24	11—1
12.—Córdoba	13	5	1	7	26	29	11—1
13.—Badajoz	13	3	5	5	24	29	11—3
14.—Cádiz	13	3	4	6	19	31	10—2
15.—Málaga	13	3	3	7	20	28	9—5
16.—Plus Ultra	13	3	3	7	15	25	9—3

La neutralidad de Franco benefició a los aliados

Hitler reconoce en sus memorias que debió arrastrar a España a la guerra

París. — Bajo el título «Ultimos propósitos de Hitler», el diario de París «Le Figaro» inició el pasado 3 de diciembre la publicación de las consideraciones y reflexiones de tipo político del Führer, según las notas recogidas por Martín Bormann en su refugio de la Cancillería de Berlín, correspondientes al período febrero-abril de 1945. Estas notas han sido presentadas al público francés por el profesor de Oxford señor Hungh R. Trevor-Roper, que perteneció al servicio secreto de las Fuerzas Militares Británicas y a quien se considera un experto de la evolución política de los últimos días del régimen de Hitler.

El profesor Trevor-Roper intervino directamente en la misión efectuada para aclarar las circunstancias de la desaparición de Hitler; el resultado de su investigación fué publicado en 1957 en el libro «Los últimos días de Hitler».

Los documentos ahora recogidos por «Le Figaro» se encontraron recientemente y tienen el interés de que son declaraciones de Hitler transcritas personalmente por Bormann, circunstancia que no se había presentado en ocasiones precedentes.

EL COMENTARIO DE UN DIPLOMATICO EXCEPCIONAL

«Le Figaro» ha confiado al embajador, François-Poncet, gran conocedor de la política alemana en el período que precedió a la última guerra mundial por su calidad de embajador de Francia en Berlín, el comentario y la glosa de estos documentos, cuyo interés político se destaca en los medios autorizados franceses.

Al comentar las notas relativas a España en el número del citado diario parisiense, aparecido el día 5, el señor François-Poncet dice lo siguiente.

«Las reflexiones de Adolfo Hitler sobre España revelan que no tenía la seguridad de no haber dejado pasar una ocasión y de no haber cometido un error al no arrastrar a este país a la guerra. Es probable que haya vacilado, tal como él mismo indica, ante la perspectiva de tener que aumentar kilómetros de organización de su defensa. Ha temido también que la presencia de fuerzas alemanas en la Península pudiese encender de nuevo la guerra civil, pero también es cierto que el General Franco ha influido mucho en su decisión de dejar a España fuera del conflicto. Diga Hitler lo que quiera, Franco no deseaba unirse directamente a dicho conflicto. Su diplomacia, muy hábil, ha consistido en aceptar en principio el seguir al Führer, pero poniendo en la práctica condiciones tan numerosas y difíciles de cumplir que las vacilaciones del dictador alemán inevitablemente aumentaron y determinaron que se decidiese a no insistir.

EL FUHRER REFLEXIONA... Y DESISTE

Con la victoria sobre Francia termina por otra parte el período durante el cual Hitler actuó bajo el influjo de la intuición, de una intuición que le traza claramente la conducta a seguir. A partir de entonces reflexiona, pesa el pro y el contra y, la mayor parte de las veces, se equivoca. Hubiera podido dar orden de avance a sus carros de asalto concentrados en la frontera de los Pirineos, apoderarse fácilmente de Gibraltar y, desde allí, pasar a Africa. El curso de la guerra se hubiera modificado profundamente. Pero cada vez más inclinado a compararse no solamente a Federico II, sino a Napoleón, y a atribuirse, como consecuencia del papel personal por él jugado en la campaña de Francia, un genio análogo al del Emperador ha estudiado la Historia con ánimo de aprovechar el beneficio de sus enseñanzas. El recuerdo de las dificultades que la guerrilla española causó a su ilustre antecesor le aconsejó evitar los mismos riesgos. Estos eran, en realidad, más imaginarios que reales. Pero Franco tuvo la habilidad de hacer alusión a los mismos en términos que produjeron la confusión de su interlocutor. En este episodio el Caudillo ha prestado a los aliados un servicio mucho más importante de lo que ellos mismos piensan. Hubiese sido justo agradecérselo.—Efe.

El legado de S. S., cardenal Agagianian, consagra la catedral de Manila

A los actos, expresamente invitados por el gobierno filipino, asistieron destacadas personalidades españolas

Manila, 7. — Ante el legado de S. S. Cardenal Agagianian, se han celebrado el domingo por la mañana, los actos finales de la consagración de la Catedral de Manila, reconstruída de los graves daños sufridos durante la pasada guerra mundial.

Entre las ilustres personalidades que han asistido a los actos, especialmente invitadas por el Gobierno filipino, se encuentran el Arzobispo de Zaragoza, doctor Morcillo; el embajador de España cerca de la Santa Sede, don Francisco Gómez de Llano, y el director del Instituto de Cultura Hispánica, don Blas Pinar.

El altar mayor de la Catedral, fué consagrado por el Cardenal Agagianian, mientras que los otros ocho altares fueron consagrados por otros tantos Prelados. En cada uno de ellos fueron depositadas pequeñas reliquias de Santos.

En la solemne Misa de Pontifical, ofició el Nuncio Apostólico en Filipina, Monseñor Vagnozzi, mientras que el Cardenal Agagianian seguía el desarrollo del Santo Sacrificio desde un trono situado en lugar inmediato al Altar.

Por primera vez, resonaron en la gran nave del templo, las notas musicales del nuevo órgano, de manos de Flor Peeters, director del Real Conservatorio de Amberes. El órgano ha sido construído en Holanda y está considerado como el mejor en su clase en todo el Extremo Oriente.

Los coros actuaron bajo la dirección del maestro Domenico Bartolucci, director del Coro de la Capilla Sixtina.—Efe.

al hacer su nido...

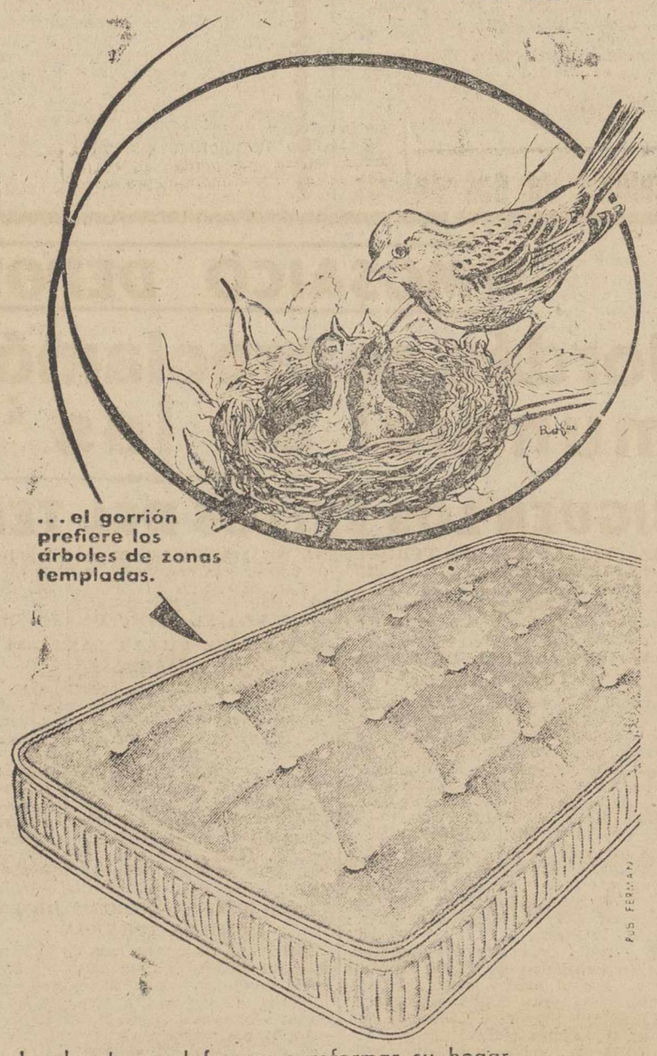

Los hombres, al formar o reformar su hogar, buscan ARTE, BELLEZA y DESCANSO PERFECTO.

CONCEBIDO SOBRE ESTAS TRES CUALIDADES, ESTA
el colchón FLEX
MARAVILLA DE LA TECNICA MODERNA PARA BIEN DORMIR
FLEX
- Muelles entrelazados SIN NUDOS (Patente FLEX).
- Aguatados interiores de una sola pieza. Fabricación propia.
- Burleteado con doble cosido (Sistema FLEX).
- Damascos de seda, fabricación y dibujos exclusivos.

DE LO BUENO LO MEJOR

ESCUCHE TODOS LOS SABADOS A LAS 10'30 DE LA NOCHE, POR LA GRAN CADENA DE EMISORAS DE LA SOCIEDAD ESPAÑOLA DE RADIODIFUSION, NUESTRO PROGRAMA "DE LO BUENO, LO MEJOR"

NO-DO DE SUCESOS

AFICIONADO AL FUTBOL GRAVISIMAMENTE HERIDO

Zamora, 8.—En gravísimo estado fué hallado, en la carretera de Zamora a Salamanca, en las cercanías de Feleas de Arriba, el joven Manuel Armando Ortíz-Ballesteros, empleado de Banca, domiciliado en esta capital.

Se trasladó ayer por la tarde a Salamanca para presenciar el partido de fútbol y al regresar en la motocicleta de su propiedad, se detuvo en el pueblo de Cubo del Vino, donde reside su madre. Después continuó, ya de madrugada, viaje a Zamora, ignorándose las causas del accidente.

Manuel fué recogido de la carretera por el autocar en el que regresaba de Salamanca el equipo de fútbol que jugó ayer en dicha capital y trasladado a la Casa de Socorro, donde, ante la gravedad de su estado, se le condujo al hospital clínico. Hasta el momento no ha podido ser intervenido, pues se halla en estado comatoso.—Cifra.

MEDICO MUERTO EN ACCIDENTE DE MOTO

León, 8.—Resultó muerto en el acto el médico don Marceliano Santos, al chocar, la motocicleta que guiaba contra un camión parado, en el Paseo de la Condesa de Sagasta. Parece que el accidente sobrevino a causa de la niebla.—Cifra.

UN TAXI CAE AL MAR

Barcelona, 8. — Un «taxi» se cayó al mar, pereciendo su conductor Francisco Batalla Bernardo, de 68 años.

El accidente ocurrió en el martillo del muelle de España, donde había ido el vehículo, matrícula B-162986, para llevar un pasajero. Después de apearse éste y de abonar el importe, el taxista inició la maniobra para dar la vuelta, pero al hacer marcha atrás, calculó mal distancia y se cayó al agua. Aunque rápidamente actuaron el buzo de la Junta de Obras del Puerto y varios buceadores del Club, extrajeron al infortunado taxista ya cadáver.

Poco después, con una grúa, fué sacado el vehículo que había sido recientemente adquirido por el difundo Francisco Batalla, que lo explotaba conjuntamente con su hijo.—Cifra.

CUANDO ESTABA EN CAMA SE INCENDIARON LAS ROPAS

Huesca 8. — En el paraje «Torre Mencheta», del término municipal de Albalda, la vecina María Purroy Motis, de 79 años, sufrió graves quemaduras, a consecuencia de las cuales falleció a los pocos momentos. El hecho se produjo cuando la víctima estaba en la cama y al ir a encender una cerilla, prendió las ropas del lecho y fué alcanzada por las llamas.—Cifra.

Se constituye la Hermandad de Alféreces provisionales de Navarra

Emocionante imposición de la Estrella Laureada a las madres de los Caídos

Pamplona, 7.—La constitución oficial de la Hermandad de Alféreces Provisionales, se ha celebrado con brillantes actos. A las nueve y media de la mañana, las madres de los alféreces muertos en la Cruzada, se congregaron en los salones de los Institutos de Navarra, desde donde una Comisión de Alféreces provisionales las acompañó hasta el monumento construído en la Plaza del Conde de Rodezno, en memoria y homenaje a los caídos en la guerra de Liberación. Poco antes de las diez, llegó al citado lugar el Capitán general de la Región, Teniente general Oliver Rubio, quien acompañado del gobernador militar pasó revista a las fuerzas que rendían honores, y a la formación de los Alféreces provisionales. Seguidamente, se celebró la primera misa en la Capilla del monumento, oficiada por el Arzobispo, Dr. Delgado. En la presidencia, con el Capitán general, se hallaban, en los lados de la Epístola y del Evangelio, las restantes autoridades militares y civiles. El Arzobispo fué asistido durante el Santo Sacrificio por dos sacerdotes que habían sido alféreces provisionales. El templo estaba abarrotado de fieles. El Capitán general ayudado por las restantes autoridades, impuso a las madres de los Alféreces caídos la Estrella laureada, momento que revistió gran emoción.

Seguidamente, las fuerzas desfilaron ante las autoridades. Los Alféreces se reunieron en el Salón de sesiones de los Institutos de Navarra para elegir la directiva de la Asociación. A las dos de la tarde se reunieron en un rancho de confraternidad, al que asistieron también las autoridades.—Cifra.

PIADOSO ACTO DE LA HERMANDAD DE ALFERECES PROVISIONALES EN EL SANTUARIO DE LA GRAN PROMESA

Valladolid, 7.—En el Santuario Nacional de la Gran Promesa, se celebró un piadoso acto organizado por la Hermandad de Alféreces Provisionales ocupando la presidencia el Arzobispo de la diócesis; Capitán general de la Región; Gobernadores civil y militar; Alcalde, Presidente de la Diputación y otras autoridades y representaciones. Finalizado el acto, en el mismo templo y junto al altar de Cristo Rey de los Mártires, donde se guardan los nombres de todos los caídos por Dios y por España en la Cruzada, el Prelado y las Autoridades impusieron las Estrellas laureadas a las madres y viudas de oficiales provisionales caídos en la Cruzada de Liberación.—Cifra.

A mal tiempo... buenas mantas
Compre mantas de Palencia... pero a
DAVID
Es la mayor garantía
Mayor, 238

Guía MEDICA

B. AGUAYO LORENT
Medicina y Cirugía
Huesos y Articulaciones
Mayor, 96-2.º. Teléfono, 1954
Consulta: 12-2

SANTIAGO MORO
MEDICO - PUERICULTOR
Médico ex interno de la Casa Salud Valdecilla
ESPECIALISTA EN NIÑOS
RAYOS X
Consulta de 11 a 2 y de 4 a 6
Mayor Pral., 116, 2.º. Telf., 1451

ESCAPA LEAL
OTO-RINO-LARINGOLOGO
Consulta y operaciones:
De 11 a 2 y de 4 a 6
MAYOR, 226

José M.ª Martín Barbán
Medicina y Cirugía del aparato digestivo
Consulta, de diez a una
General Franco, 2. — Telf. 3641

S. PAJARES GARCIA
Médico Jefe de los Servicios Provinciales de Puericultura, por oposición
Consulta de Puericultura y Enfermedades de los niños
RAYOS X
Calvo Sotelo, (Jardinillos), 3, 1.º dcha
Horas: de 12 a 2 Teléfono, 1856

Doctor Rafael Fuentes
Ex-Prof. A. de la Cátedra de Urología
Urólogo, en propiedad, del S. O. E.
RIÑON Y GENITOURINARIAS
General Amor, 11. Consulta: 11 a 1
Teléfono, 3419

RAFAEL M. ALMEIDA
Médico-Jefe del Hospital Provincial por oposición
RAYOS X
Horas de consulta: de 11 a 1
Mayor Pral., 254, 1.º, Izda. Tel. 1503

V. ALONSO ROJO
CIRUGIA - PARTOS - MATRIZ
Plaza Abilio Calderón, 1, segundo

C. RODRIGUEZ PASCUAL
Director del Dispensario Oficial Dermatológico y Antivenéreo (por oposición)
ENFERMEDADES DE LA PIEL
Ulceras de pierna - Varices - Hemorroides - Enfermedades ano-rectales
Consulta de doce a dos V. Calderón, 7 Teléfono, 2197

J. M. Quemada Sisniega
SUSPENDE LA CONSULTA
Desde el 29 de Noviembre al 18 de Diciembre

E. ROBLES
José Antonio, 47, 1.º (Salón) de once a una y media. Tlf. 1618
ENFERMEDADES DE LA PIEL
Cáncer. Tumores. Ulceras. SIFILIS VENEREAS
ENFERMEDADES DE LAS VIAS URINARIAS Y GENITALES
Electroterapia. (Diatermia, onda corta. Electrocoagulación. Rayos U. Corrientes, etc.). Nieve carbónica. Análisis.

J. M. MIGUEL MARCOS
CORAZON VASOS PULMON
Médico de Casas de Socorro y Hospitales Municipales, de la Marina Civil y de A. P. D. por oposición
Diplomado en Tisiología, Sanidad y Geriatría
Ex-asistente a los Servicios de Cardiología del Instituto Nacional de Cardiología, del Instituto de Patología Médica del Dr. Marañón y de la Casa de Salud Valdecilla
Ex-Becario de la Lucha Nacional Antituberculosa
RAYOS X ELECTROCARDIOGRAFIA BRONCOSCOPIAS
Consulta de 11 a 1 y de 4 a 6 Don Sancho, 10

O. DURANTEZ MAYO
Puericultor titulado, Exmédico de guardia del servicio de niños de la Facultad de Medicina de Barcelona
Plasmoterapia e Hibernación. Especialista en niños
RAYOS X
Consulta de 10 a 1 y de 4 a 6
Valentín Calderón, 19, 2.º

D. DACIO CRESPO H. DE MEDINA
JEFE DE LOS SERVICIOS DE CIRUGIA DEL HOSPITAL PROVINCIAL POR OPOSICION
Consulta de 12 a 2 y de 4 a 6
Teniente Velasco, 1 (detrás de la iglesia de San Lázaro).—Telf. 1488
Operaciones y Urgencias: Clínica San Bernabé. Telf. 2100

PROF. DR. CESAR FERNANDEZ-RUIZ
CIRUGIA DE LA MUJER. — PARTOS
Profesor de Ginecología de la Facultad de Medicina
Jefe de la Maternidad — Maternólogo del Estado
CONSULTA DIARIA, de 12 a 3 Palencia
Mayor Principal, 33. Teléfono 1537
Operaciones y partos: Clínica "San Bernabé"

J. GARCIA-PUENTE LLAMAS
Médico ex-interno de la Casa Salud Valdecilla
PULMON Y CORAZON
RAYOS X, ELECTROCARDIOGRAFIA, BRONCOGRAFIAS.
EXPLORACIONES BRONQUIALES
República Argentina, 4, entresuelo
Consulta, de 12 a 2 y de 4 a 6. Teléfono 3906

MAXIMILIANO FERNANDEZ FERNANDEZ
Asistente del Instituto de Oftalmología y Hospitales Moorfields y Westminster de Londres. Ex-cirujano residente del Hospital de Oftalmología de Woolwerhampton. Oftalmólogo del Estado. Profesor de la Facultad de Medicina
Enfermedades y Cirugía de los ojos
VALENTIN CALDERON, 19 Y 21, 3.º. IZDA.
Consulta de 2 a 5 PALENCIA

J. DURANTEZ CAMINERO
MEDICO-OCULISTA
del Servicio Oftalmología del Hospital Provincial de Madrid
consulta en D. Sancho, 10
(Edificio Banco Español de Crédito)

M.C.D.2022

El Palencia goleado en Ponferrada

Crespo inauguró el marcador a los diez minutos y después "llovieron" los goles contra los palentinos

LEON. — (Crónica especial para DIARIO-DIA).

Dió comienzo el partido entre la Deportiva Ponferradina y el Atletico de Palencia, a las cuatro de la tarde.

A las órdenes del colegiado burgales, señor Salas Puente, que actuo como juez de linea en el «histórico» partido de Burgos contra el Baracaldo, la temporada pasada, defendiendo en lo que pudo a la Deportiva, los equipos se alinearon así:

ATLETICO DE PALENCIA — Ochoa; Carriedo, Horacio, Corcuera; Nando, Medina; Crespo, Vázquez, Errasti, Barrot, Sigüenza.

DEPORTIVA PONFERRADINA.— Sardi; Caballero, Curro, Prado; Calvo, Pelao; Marcelo, Jiménez, Ruberte, Fuentes, Moreno.

Bastante buena entrada, teniendo en cuenta que el tiempo amenazaba lluvia, y expectación ante lo que haría la Ponferradina sin Pin Cuesta, que ha sido apartado del equipo, porque a juicio de algunos, necesitaba descanso.

Marcó primero el Palencia, por mediación de su extremo derecha Crespo, en una jugada de verdadera mala suerte para la Ponferradina, ya que Sardi, debido a lo resbaladizo del terreno a causa del barro, nada o muy poco pudo hacer. Ocurrió esto a los diez minutos de la primera parte.

Pero ya no marcaría el Palencia más goles, porque la Deportiva Ponferradina hizo buena la máxima de que la mejor defensa es un buen ataque y porque Sardi anduvo seguro todo el resto del partido, haciendo unas cuantas salidas meritorias. También estuvo bien la defensa, con el mismo coraje que emplearon esta tarde todos los bercianos, desde el primero hasta el último, aunque tuvieran en frente a una delantera que, aunque animosa, no ensayó más que muy pocas veces el tiro a gol. Sin embargo, la Ponferradina tiró hoy como nunca, incluso desde la linea media. Y así, los goles, uno a uno, fueron subiendo al marcador, cuatro en cada parte.

A pesar de la ventaja lograda en el comienzo por el Palencia, el público leonés confiaba en el equipo. Llegó el primer gol de la Ponferradina a los 18 minutos de la primera mitad, al cabecear Fuentes, maravillosamente, un balón procedente de la izquierda, bien centrado por Moreno. Inmediatamente después de este gol primero, la Ponferradina inició un codicioso y valiente asalto a la meta defendida por Ochoa, que se mostró inseguro. Y en seguida, un minuto o dos más tarde del anterior, subió al casillero el segundo tanto, obra de Marcelo, que terminó una jugada salida de la bota de Prado desde el mismo córner de su lado.

Siguió el juego con presión local, y arrancadas codiciosas, pero inacabadas del Palencia, que carecio de unidad en sus acciones, confiado mas en la iniciativa individual que al conjunto. A los 30 minutos de esta primera tanda, Jiménez tiró colocado, pero con poca fuerza, y el balon, incomprensiblemente, llegó a la red, aunque Ochoa se tirara en su busca. Es el tercer gol que da ya confianza a los ponferradinos.

Todavia Jiménez, poco antes de terminar el primer tiempo, logró el cuarto tanto, rematando de cabeza, fulminantemente, un centro de Fuentes.

Nada más comenzar el segundo tiempo Ruberte tira a puerta y hace funcionar el marcador, subiendo el quinto gol al casillero local. Fué este uno de los balones que Ochoa, en tarde más acertada, hubiera podido detener, aunque la pelota llevaba algún efecto.

Sigue insistiendo la Ponferradina en el cerco a la meta palentina y transcurridos dos minutos más, Marcelo sigue una jugada de Ruberte, iniciada con un medido y acertado pase y logra el sexto tanto de la larga cuenta de esta tarde.

La cuenta habia de cerrarse con otros dos maravillosos goles, obra de Calvo, en remate de cabeza el séptimo, a los 35 minutos, y cuando escasamente faltan dos minutos, el octavo, culminando una brillante jugada personal acabada en la red para redondear la cuenta.

La actuación de la Ponferradina, ha sido, francamente, buena. Venció y convenció. Todos sus jugadores rayaron a gran altura por el coraje que pusieron en la lucha, pero Calvo ha entusiasmado al público y Ruberte, siempre codicioso y en la brecha, se ganó el aplauso de los espectadores. Bien anduvo sobre el terreno el interior Fuentes, lo mismo que Jimenez, perfectamente secundado por la labor de los extremos, mejor Marcelo que Moreno. Pelao bien, con empuje, e igualados los defensas, como ya dijimos. Sardi, estuvo bien.

Al Palencia, le faltó remate y homogeneidad en las acciones ofensivas. Los extremos agradaron. Conociamos ya a Nando, antiguo jugador de la Ponferradina, que sigue siendo bueno, aunque ahora más lento, y a Barrot, el interior que fracasó en la Deportiva la anterior temporada. No hizo gran cosa, pero batalló como todos sus compañeros a lo largo de los noventa minutos y a pesar de los ocho goles.

Ambos equipos, excepción hecha de algunas «planchas» que castigó el señor Salas Puente, jugaron con corrección.

HERCE

SU FELICITACION NO CAERA EN EL VACIO...

si utiliza el christma cheque B. B. C. Es original, bonito, eficiente y no cuesta más que los normales

Pida modelo y precio a CHEQUES B. B. C. Dr. Gómez Ulloa, 4. MADRID

Los números cantaron así en el Grupo 13 de Tercera División

El Salamanca derrotó al "líder" y el Hullera ganó en Aranda

Goleada de la Ponferradina a costa del "Palencia"

TERCERA DIVISION

Resultados:

Fasa-Béjar	2-3
G. Arandina-Hullera	2-3
Plasencia-Juventud	3-1
Júpiter-Astorga	1-0
Salamanca-Cultural Leonesa	3-0
Burgos-Cacereño	3-1
Zamora-Europa Delicias	2-1
Ponferradina-PALENCIA	8-1

Clasificación

	J.	G.	E.	P.	F.	C.	Pn.
1.—Cultural Leonesa	13	10	0	3	29	10	20+ 8
2.—Salamanca	13	10	0	3	40	15	20+ 6
3.—Béjar	13	8	2	3	32	25	18+ 6
4.—Burgos	13	8	0	5	32	18	16+ 2
5.—Plasencia	13	8	0	5	28	18	16+ 2
6.—Cacereño	13	7	2	4	25	17	16+ 4
7.—Zamora	13	6	3	4	22	18	15+ 1
8.—Hullera	13	6	3	4	25	22	15+ 3
9.—Ponferradina	13	6	2	5	27	17	14
10.—Europa Delicias	13	5	3	5	24	17	13+ 1
11.—Júpiter	13	5	2	6	17	21	12— 2
12.—G. Arandina	13	4	3	6	22	29	11— 3
13.—PALENCIA	13	4	2	7	21	26	10— 2
14.—Astorga	13	3	1	9	11	34	7— 5
15.—Juventud	13	2	1	10	9	33	5— 7
16.—Fasa	13	0	0	13	11	55	0—14

BREVE COMENTARIO A LA JORNADA

Decíamos: El partido más importante de la jornada era el que se jugaría en El Calvario. Terminó con una clara victoria del Salamanca y aunque, de momento, por un pequeñísimo margen en el cociente «general» sigue en primer lugar el equipo leonés, la amplia diferencia obtenida sobre ellos por los salmantinos, da una ventaja virtual a éstos con vistas al día de mañana. Porque ese rotundo 3-0, será difícil superarlo en la segunda vuelta, si las cosas se desenvuelven normalmente. Entra, por tanto de lleno la lucha por el primer puesto de la clasificación, hoy con tendencia a los salmantinos. De todas formas, la realidad es que «la pelota está en el tejado» a dos fechas de terminar la primera vuelta, y que el Torneo, en cuanto a estos dos conjuntos, se ha puesto al «rojo vivo».

También apuntábamos la posibilidad de que el Hullera en esta fecha aumentara sus positivos a costa de la Gimnástica Arandina, lo que se ha confirmado, ratificando que los de Santa Lucía son peligrosísimos en sus salidas.

El lunes, el Béjar jugó su partido aplazado contra el Fasa, al que derrotó por 3-2. Está visto que al Fasa le va a costar puntuar.

Los demás resultados, todos, absolutamente todos, han sido caseros y normales. Normales en cuanto a la victoria se inclinó por los más calificados para obtenerla. Ya es otra cosa en cuanto a los tanteos registrados, especialmente el del campo de Santa Marta, donde la Ponferradina, que hasta ahora no había conseguido en doce partidos sino 19 tantos, lo que da un promedio de un poco menos de 1,6 por cada encuentro, le haya hecho este desgarrón implacablemente al «Palencia» con esos ocho goles —ocho goles, ocho, como dirían los taurinos— en un solo partido, que, si bien tenía claro color berciano, no en esta proporción tan abultada.

El equipo palentino que ha tenido que variar esencialmente sus líneas, tenía que dar muchísimo menos rendimiento que el normal. Esto, unido a que la Ponferradina, por su triunfo del domingo anterior, había recobrado la moral, inducían a pronosticar la victoria del conjunto local, si bien, repetimos, lo que ha sorprendido ha sido ese «ocho» que ha caído mal entre los aficionados. Claro está que no influye para nada el que haya perdido por dos o cuatro goles más de los que se esperaba, ya que en positivos sigue sin variación, y esto sí que tiene importancia. Siempre que esta derrota no influya en la pérdida de moral. Que no debe perderse.

PARTIDOS PARA EL PROXIMO DOMINGO

Ponferradina-Béjar.
Hullera-Fasa.
Juventud-Arandina.
Astorga-Plasencia.
Cultural Leonesa-Júpiter.
Cacereño-Salamanca.
Europa Delicias-Burgos.
PALENCIA-Zamora.

La Vida en la Provincia

La festividad de Santa Bárbara en nuestra cuenca minera

CERVERA DE PISUERGA. — Los mineros han celebrado con extraordinario fervor la fiesta de Santa Bárbara, asistiendo a las solemnes misas y cultos celebrados, y participando alegremente de la comida con que sus respectivas empresas les obsequiaron, en tan señalado día.

El Ayuntamiento de Cervera, como todos los años, ha iniciado su Campaña de Navidad, preparando una valiosa cesta de variado y sabroso contenido, que será sorteada en las propias dependencias municipales el próximo día 24, a las doce de la mañana. Con este regalo, y generosos donativos del vecindario, se espera allegar fondos suficientes para facilitar un aguinaldo a las familias más necesitadas de la villa.

Indudablemente, nada mejor puede hacerse para conmemorar el Nacimiento de Nuestro Señor Jesucristo, que llevar a cabo esta distribución de aguinaldos entre las personas más humildes, para que participen felizmente de la gran fiesta de la cristiandad.

Y en estas fiestas universales, sin duda las más familiares e íntimas del año, en la recordación del Señor lleva a los espíritus los más profundos recuerdos, todos debemos sentirnos orgullosos de contribuir, en la medida de nuestras posibilidades, al feliz desarrollo de la Campaña de Navidad.—El Corresponsal.

CASTREJON DE LA PEÑA.—Los mineros de Castrejón de la Peña, han festejado fervorosamente la festividad de su Patrona Santa Bárbara.

Por un día, el minero se ha olvidado del martillo picador, de la rampa y de las tenebrosidades de la mina, para subir a la luz de su fiesta y de su honorificación a su santa Patrona.

Con gran alegría celebró su fiesta, la fiesta grande minera. Este 4 de diciembre en que la iglesia celebra la festividad de Santa Bárbara.

Y estos hombres recios, hicieron un alto en su dura labor, para dedicar sus júbilos y sus fervores al celestial patrocinio. Porque hoy, ningún minero que lo sea de verdad, habrá faltado a la cita religiosa que preside su fiesta.

El repique de campanas, el alegre estampido de cohetes, tan diferentes de los estruendos del barreno, fué congregando muy de mañana en el templo parroquial a todos los mineros, familiares y devotos en general de Santa Bárbara. Se organizó la procesión, y, pese a la lluvia que cayó, que deslució un poco el piadoso recorrido, la venerada imagen de Santa Bárbara salió rutilante, a hombros de sus fieles mineros, recorriendo en son de triunfo las calles de la villa.

Se celebró solemnemente la misa, que tuvo este año la grata novedad de ser magníficamente interpretada por jóvenes mineros, causando a todos los fieles excelente impresión esta sentida y entonada armonización realizada.

El panegírico, a cargo de don Laudelino Aparicio, fué una elocuente oración sagrada, que constituyó un verdadero regalo espiritual para el pueblo congregado en el templo.

Después; la empresa de Minas de «San Claudio», mostró una vez más su interés y delicadeza para con sus obreros, obsequiándoles espléndidamente con bebidas y donativos en metálico, que contribuyó a animar la fiesta.

Las autoridades locales y demás representaciones, recibieron otra muestra de atención en las oficinas de la mina, donde se les obsequió con un vino español y suculentas viandas.

En conjunto, el día de Santa Bárbara, se deslizó brillantísimamente. Pese a la desapacibilidad del tiempo, la fiesta no se vió deslucida. Porque la lluvia, era también fruto de bendición, ya que caía benéficamente para el campo. Y, así, lo que pudo ser un contratiempo atmosférico, quedó convertido en un magnífico aliado para la gente del agro, lo que permitió que se unieran en alegre hermandad con los mineros y todos, jubilosos, ofrendarán a la virgen, mártir y providencial Santa Bárbara sus alegrías y sus fervores, participando por igual en la santa fiesta minera.—El Corresponsal.

LETRAS DE LUTO

En la localidad de Vado (Cervera de Pisuerga), se ha verificado hoy la conducción al cementerio de la parroquia, de los restos mortales de la respetable señora doña Maximina Castañón Fernández de Villanueva.

Todas las grandes simpatías que tenía la finada logradas con el transcurso de su ejemplar vida, prototipo de bondad y generosidad, se pusieron de manifiesto en este póstumo acto de homenaje.

Una verdadera muchedumbre de personas de todas las clases sociales, desde directores y técnicos de las empresas de la comarca hasta los productores de todas categorías de los grupos mineros que controlaba la apreciable familia de la finada estuvieron presentes en los actos de funerales y conducción. Baste decir que desde la casa mortuoria hasta el cementerio de Vado, donde fueron inhumados sus restos estaban cubiertos de asistentes que pese a los tres kilómetros que separan los dos lugares fueron recorridos por la manifestación de duelo. Vehículos de toda la región, llevaron a amigos y familiares a rendir el último homenaje a la finada.

El féretro fué llevado en lujosa carroza en la que ponían su entrañable colorido tres monumentales coronas de flores naturales ofrendadas por el desconsolado esposo, hijos y nietos.

Presidieron los fúnebres actos los hijos de doña Maximina y sus nietos llevaron los hachones y portaron las cintas que pendían del féretro.

El clero parroquial, al que se sumaron innumerables sacerdotes del contorno, entonó las preces de ritual.

Nuevamente nos asociamos a la pena que pasan en estos momentos los queridos familiares de la finada, estimados amigos nuestros y al rogar a los lectores una oración por el eterno descanso de su alma, renovamos nuestro pesar a tan estimada familia.

LA NOVEDAD DE LA CIUDAD, está en

PALACIO DE LA MODA

Ayuntamiento de Guardo

SUBASTAS DE MADERAS

A partir de las doce horas del próximo día 22, se celebrarán en la Casa Consistorial de esta Villa, las siguientes subastas anunciadas en el «Boletín Oficial de la Provincia» número 141, de 24 de noviembre:

PRIMERA.—158'900 metros cúbicos de madera de roble y 175 estereos de leña. Precio base, 121.675 pesetas. Indice 152.093'75 pesetas.

SEGUNDA. — 62'30 metros cúbicos de madera y 82 estereos de leña. Precio base, 23.350. Indice, 29.188'15 pesetas.

TERCERA. — 286'440 metros cúbicos de roble, 2'610 metros cúbicos de haya y 403 estereos de leña. Precio base 91.753'26 pesetas. Indice, 114.691'75 pesetas.

CUARTA. — 51'600 metros cúbicos madera de roble y 131 estereos de leña. Precio base 4.000 pesetas. Indice, 5.000 pesetas.

QUINTA.—1.770 apeas, 98 trabancas y 421 estereos de leña. Precio base, 41.486'40 pesetas. Indice, 51.858 pesetas.

Todas se hallan ubicadas en el Monte Corcos y Agregados de esta Villa; las tres primeras en pie, la cuarta apeada y la quinta apeada y apilada. Las normas se indican en el «Boletín» referido.

Guardo, 6 de diciembre de 1958.

El Alcalde, CARLOS CASTAÑO

Descalcarice el agua

haciéndola pasar simplemente por un filtro

PURIFICADOR PERMO

Agente de ventas en Palencia y provincia,

Albino R. Alonso

Berruguete, 4. Teléfono, 1982

Mayor, 79.—Comercio

Reportaje de color

Origen de los motes de los Regimientos de Infantería

Con motivo de la fiesta de la Purísima Concepción, Patrona de la gloriosa Infantería española, a continuación indicamos el origen de los motes o sobrenombres de los Regimientos, según los libros del conde Glonard y de don Antonio Gil Alvarez:

El Imperial del Rey núm. 1, creado por Felipe IV en 1634 con el nombre de «Coronelia Guarda del Rey», por su carácter de Cuerpo de la Guardia Real tuvo algunos privilegios, entre ellos el de preceder en marchas y formaciones a todos los demás, el de permanecer siempre en territorio español y el de estar exento de guarnecer plazas o castillos.

El del Príncipe, creado en 6 de noviembre de 1537 con la denominación de Tercio Ordinario del Estado de Milán, tuvo el sobrenombre de «El Osado», por sus atrevidos hechos de armas.

«La Estrella del Norte» es el mote que en algún tiempo tuvo el regimiento de la Princesa, creado en 19 de diciembre de 1765. Llamábasele de este modo por haber sido como el guía de los demás cuerpos que vinieron en socorro de la patria cuando la invasión francesa.

Al del Infante, creado en 1808, aplicósele el sobrenombre de «El Augusto», por reflejarse en él la estirpe regia de la persona cuyo nombre llevaba.

Por el espanto que llegó a infundir a los franceses, se denominó «El Terror» al regimiento de Saboya, organizado en Cremona con fuerzas del tercio de Lombardía en 1633.

Al regimiento de Zaragoza, fundado en 1579, se llamó «El Glorioso» por los inmarcesibles laureles que conquistó en memorables jornadas, especialmente en las defensas de Tarragona y Gerona.

Al regimiento de Almansa se le llamó «El Atrevido», por su incomparable arrojo en la defensa de Ceuta en 1721. El de Bailén, por su comportamiento en la batalla de Castilla, recibió el sobrenombre de «El Valiente y Distinguido».

El origen del sobrenombre «El Profetizado», que lleva el regimiento de Toledo, es curioso. Se le concedió este nombre desde la toma del convento del Carmen, en Portugal, por haberse cumplido, fielmente, la profecía revelada por un monje, y hecha en tiempo anterior por un hombre a quien tenían en el país por santo. Profetizó que en aquella misma fecha serían los españoles dueños por tres días de la plaza, y se cumplió el pronóstico.

Al regimiento de Africa se le llamó «El Valeroso» por el arrojo que demostró en cuantos hechos de armas tomó parte.

Al de Zamora «El Fiel», por negarse a jurar rey a José Bonaparte, hallándose lejos de la madre patria.

Con motivo de las grandes pérdidas que sufrió en Flandes y particularmente en la batalla de Rocrey, en la cual quedaron muy pocos soldados vivos del regimiento de Soria, se le denominó «El Sangriento».

La intrepidez y admirable denuedo que demostró peleando en la batalla del río Tedano, le valieron al regimiento de Mallorca el sobrenombre de «El Invencible».

Al de América se le llamó «El Benemérito de la Patria» por la gratitud de la nación, y por su intrepidez y pericia al escalar murallas, se llamó «El Escalador» al regimiento de Extremadura.

Por la defensa de Zaragoza y otros combates se dió el sobrenombre de «El Héroe» al de Castilla.

El de Borbón, después de la heroica defensa que hizo de Gerona, pasó a Francia prisionero y por esta causa se le llamó «El Emigrado».

El regimiento de la Constitución se llamó «El Liberal», por serlo la Constitución promulgada por las Cortes de Cádiz, a las que debió su origen.

Asturias recibió el sobrenombre de «El Cangrejo», porque en las retiradas que sostuvo jamás volvió la espalda al enemigo.

Sevilla «El Peleador», por su denuedo y pericia.

Granada «El Arrojado», por su valentía.

Murcia «El Leal», pues la lealtad fué siempre su norte.

Y Burgos «El Sol», por llevar este símbolo bordado en sus banderas en memoria de que Ecija levantó a sus expensas el tercer batallón y tener aquella ciudad un sol por escudo...

La historia ha sido pródiga en motes, como la Infantería española ha sido pródiga en hazañas.—(ARGOS).

El mundo pintoresco y divertido

Los gitanos extranjeros son muy distintos a los españoles

La rumbosa boda gitana de Bilbao, a la que han asistido hermanos de raza de distintos países, ha despertado gran curiosidad, sobre todo, por la presencia de grandes, modernos y relucientes automóviles, pertenecientes a zíngaros extranjeros.

Aquí, en España, no tiene coche como no sean Lola Flores y otros grandes artistas gitanos que se han hecho famosos por sus excepcionales cualidades para el cante y el baile y, alguno que otro, en el toreo. Acaso algunas familias gitanas muy ricas, propietarias de grandes cuadras de ganados, hayan caído en la tentación del motor, a pesar de que está echándose por tierra su negocio de caballerías.

En cambio, los gitanos de otros países europeos, siempre han tenido magníficos carruajes, lujosos por fuera y con toda clase de comodidades por dentro, incluso blandas camas y cocinillas parecidas a las de los hogares. Algunos no tenían nada que envidiar, por su amplitud, a los de los grandes circos ni a los dedicados a transportes de muebles, ni, por sus bellas líneas y adornos, a las carrozas de los aristócratas. Los tiempos han evolucionado y ahora adquieren automóviles.

El gitano extranjero suele ser más instruído que el español, más rico y más exigente en forma de vida. Borrow, en su famosa obra sobre los gitanos españoles, cuenta que durante la guerra de la Independencia un soldado español luchó cuerpo a cuerpo con otro francés y que estuvo a punto de matarlo. Pero he aquí que el francés se dió cuenta de que el español era gitano como él y exclamó: «¡Zíngaro, zíngaro!»

Al oirlo, el vencedor tiró las armas al suelo y se abrazó al vencido. Luego le curó las heridas, entre lágrimas y le apartó del campo de batalla. Tuvieron una larga conversación, de la que el gitano español quedó impresionado por cuanto sabía el francés, que, como la mayoría de los gitanos europeos, había recorrido muchos países, mientras los españoles apenas salen de España.

Se recordará también que este mismo año los gitanos organizaron una espectacular peregrinación a Lourdes, pero tal vez algunos lectores ignoren que no fué un acontecimiento singular. Por el contrario, las realizan anualmente al pueblo de Las Santas, en la comarca francesa de Camargue, donde se reunen numerosos gitanos de Francia, Italia y algunos de España y aun de países más alejados, a venerar a su Patrona.

En Las Santas existe una iglesia con aspecto de castillo, construída por los primeros cristianos de las Galias y famosa en la literatura porque en ella tiene su idílica sepultura la «Mireia» de Mistral. Allí tiene su altar la parda Sara, la sierva de las Tres Avemarias, bajo cuya protección se ponen los zíngaros. Dos días y una noche permanecen en la cripta, en torno a la sepultura de su Patrona, rodeada de velas encendidas. El cura les abre la puerta, pero no les acompaña en sus misteriosas devociones.

En España vienen a ser sinónimas las denominaciones de «gitano» y de «flamenco», o al menos se da este último nombre al cante y al baile preferido por los «calés». Pues bien: recientemente ha explicado don José María Pemán su origen. Los andaluces son tan chungones, que al ver a los rubios, finos y altos flamencos que vinieron a España con Carlos V, empezaron a llamar «flamencos» a los gitanos, por ser precisamente en todo distintos, y lo que empezó como una broma, se mantiene en serio desde hace cuatro siglos.—(Argos).

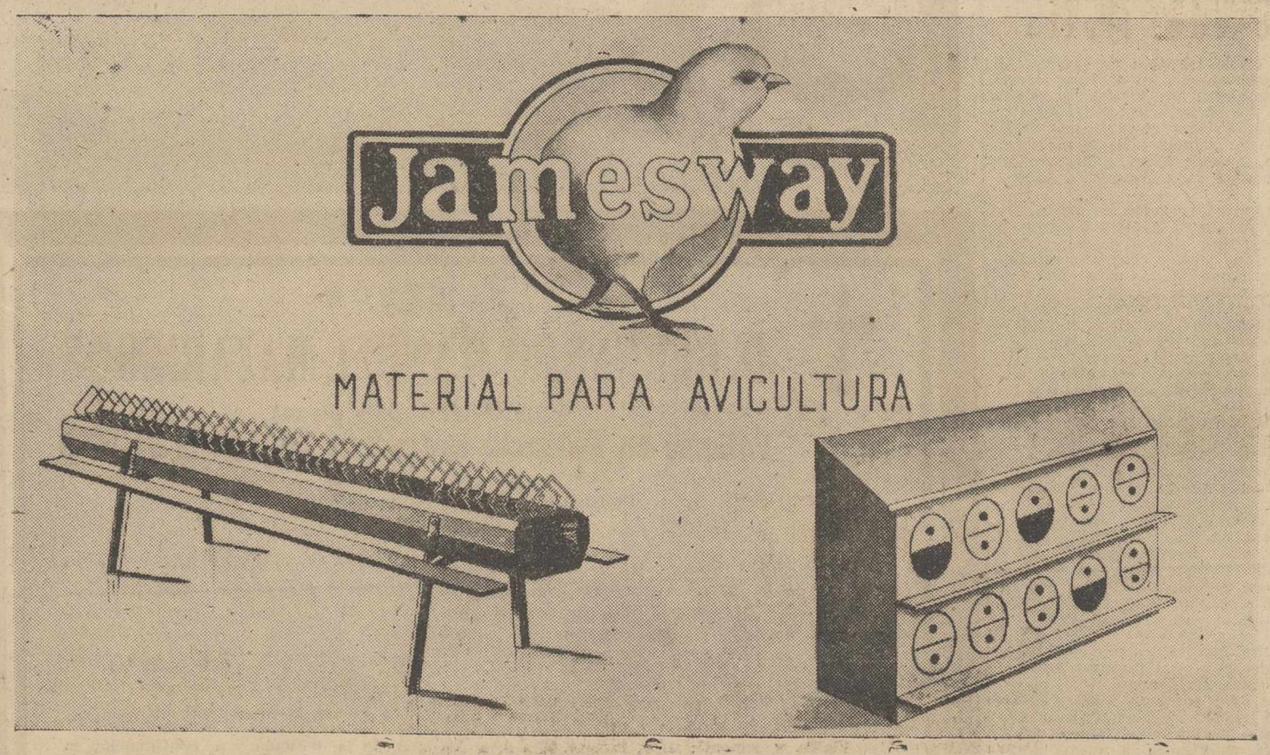

GARTEIZ HERMANOS Y CIA.

San Juan de Dios, 5 Teléfono, 1755

PISOS MAGNIFICOS

en venta, en el lugar mejor situado de Madrid: La ampliación del Barrio de la Concepción. Desembolso inicial: desde 37.000 y 30.000 pesetas. Resto del precio: 850 pesetas al mes durante 10 años. Información y correspondencia: José Banús, S. A. Empresa Constructora. Monte Esquinza, 6. Tel. 24-86-35. MADRID.

M.C.D.2022

SEGUNDA DIVISION — GRUPO PRIMERO

El Baracaldo dió la nota destacada ganando en Gerona

También el Ferrol triunfó en su salida a Madrid

GERONA, 0; BARACALDO, 1

Gerona, 7.—Alineaciones:

Gerona: José Ramón; Garriga, Curta, Muñoz; Avelino, Lacasa; Viñas, Espelt, González, Navarro y Danés.

Baracaldo: Villachica; Chiqui, Zamacona, Orvé; Aurre, Araniz; Barrios, Ormarac, Menchada, Urizar y Urruchurtu.

Arbitró el colegiado Sr. Irrazocorta, bien.

La primera parte fué de dominio absoluto del Baracaldo, sin que se lograra marcar ningún tanto. En la segunda, mandó, de salida, el Gerona, pero se le acabó pronto el entusiasmo, y a los treinta y dos minutos, Barrios logró burlar al portero local, consiguiendo el único tanto de la tarde.

Al Gerona le faltó entusiasmo, frente al mucho que puso el equipo contrario.

Destacaron, por el Gerona, Curta, Avelino y Navarro, mientras que por el Baracaldo se distinguieron Ormarac, Urizar y Villachica.—Alfil.

REAL AVILES, 3; TARRASA, 0

Avilés, 7.—Dirigió el encuentro el vizcaíno Dilla, que no convenció. Los equipos presentaron las siguientes alineaciones:

Avilés: Asenjo; Valentín, Florín, Chelona; Porcel, Cabal; Antoñín, Sport, Doval, Vallejo y Hofbauer.

Tarrasa: Pita; Llaneza, Rico, Rivas; Segarra, Jiménez; Alfonso, Fonseca, Paulino, Gallardo y Tomás.

A los tres minutos de juego, Sport recoge una falta lanzada por Chelona y corre medio campo, se libra de varios contrarios y chuta muy fuerte y cruzado, marcando el primer gol para el Avilés. A los 29 minutos, a pase de Sport, Hofbauer se interna por el centro, siendo seguido por Segarra, que le sujeta cuando se disponía a chutar; el jugador local cae dentro del área y el árbitro, con rigurosidad, señala penalty que ejecuta Vallejo, consiguiendo el segundo gol. Cuando faltaban once minutos para el final del partido, una combinación entre Sport y Antoñín termina con centro de éste que Doval remata a la red, marcando el tercero.

Destacaron por el Tarrasa, los defensas laterales, Jiménez y Paulina. Por el Avilés, el trío defensivo y los delanteros Sport, Hofbauer y Doval.—Alfil.

SABADEL, 1; INDAUCHU, 0

Sabadell, 7.—Equipos:

Sabadell: Velasco; Roca, Datzira, Grau; Vilar, Irazoqui; Maiquez, Gargallo, Xanin, Orive y Pagés.

Indauchu: Ibarrechen, Urecea, José Luis, Bolio; Isasi, Uría; Saria, Celayeta, Barrenac, Coque y Gorinín.

El arbitraje del colegiado guipuzcoano, Sr. Arrechea, malo.

El terreno de juego del Centro de Deportes, se hallaba convertido en un completo barrizal, lo que no dejó de constituir una ligera ventaja para los visitantes más habituados al césped pesado y resbaladizo. Sin embargo, el único tanto de la tarde, y por lo tanto el de la victoria del Sabadell, lo consiguió Pagés, a los 10 minutos de este primer tiempo.

La segunda mitad del encuentro fué de claro dominio sabadellense, no marcándose más goles gracias a la magnífica actuación de las líneas de contención norteñas, en especial José Luis, que junto con Uria en la medular y Celayeta y Coque en el ataque fueron lo mejor de los visitantes.

Por su parte, el Sabadell, tuvo en Velasco y su trío defensivo a sus elementos más destacados.—Alfil.

RAYO VALLECANO, 0; FERROL, 2

Madrid, 7.—Con gran arbitraje del colegiado valenciano señor Villena, que fué muy aplaudido, los equipos formaron así:

Ferrol: Gantes; Granda, Ponte, Anca; Chinín, Ruiz; Miche, Marcelino, Malpica, Carlos y Suco.

Rayo: Quintero; Barragán, José Luis, Foces; Laso, Boix; Pilli, Monedero, Jaco, Gago y Marcos.

Comenzó el encuentro con fuerte presión del Rayo, que forzó cuatro córners, pero sobre el barrizal del campo pronto comenzó el Ferrol a desenvolverse con más soltura. Miche a los 32 minutos, inauguró el marcador en un centro de Suco que no pudo interceptar Quintero. En el contraataque después del gol, volvió a dominar el Rayo, pero sus hombres se mostraron nulos ante el marco.

En el segundo tiempo, fué más patente aun la superioridad de juego de los gallegos frente al desbarajuste del equipo madrileño. A los 25 minutos, Carlos logró el segundo tanto, también a centro de Suco; los dos equipos fallaron claras ocasiones de marcar.

Todo el equipo ferrolano jugó espléndidamente, sobresaliendo Suco y Miche, con Gantes, Ponte, Anca y Ruiz. En el Rayo, José Luis y Monedero.

El Rayo sacó siete córners y seis el Ferrol.—Alfil.

DEPORTIVO, 3; CONDAL, 1

La Coruña, 7.—Arbitró el señor López Zaballa, del Colegio Vizcaíno.

Alineaciones:

Deportivo: Gelucho; Tomás, Anca, Collar; Manín, Moll; Polo, Souto, Veloso, Vigo y Manchón.

Condal: Larraz; Pallás, Pinto, Caso; Sánchis, Aznar; Valls, Corcín, Lolit, Sampedro y Bellart.

Con gran expectación se esperaba en La Coruña este encuentro, declarado día del club, debido a la magnífica situación que el equipo catalán ocupa en la tabla. El interés de los aficionados no se vió defraudado en ningún momento, ya que ambos equipos realizaron un bonito y correcto encuentro que no se desvió de los cauces normales, pese a la negativa labor del colegiado de turno, que levantó grandes alborotos en las gradas ante sus continuos errores puestos de manifiesto desde el comienzo del partido y que culminaron al pasar por alto un clarísimo penalty a Manchón en el segundo tiempo cuando este jugador se encontraba solo ante la puerta.

Durante el primer tiempo, el Deportivo ligó espléndidas jugadas, bien llevadas por Moll y Vigo, este último sobre todo, que hizo su mejor partido desde su estancia en el equipo coruñés. La delantera llevó constantemente el peligro sobre la meta del Condal; dando reiteradas ocasiones a que se luciese el portero Larraz y el defensa Pallá, el más efectivo del equipo visitante.

A los 10 minutos fué anulado un gol a Polo por fuera de juego. La delantera del Condal se entendió bien y llevó el peligro sobre la puerta del Coruña. En claro dominio del equipo local, Vigo, a los 23 minutos, a pase de Manchón, marcó el primer gol de la tarde.

En el segundo tiempo, Moll bajó a la defensa, y el Condal apretó de firme. No obstante, a los 10 m., Vigo, de cabeza, marcó el segundo gol. A los 35 minutos, el extremo derecho del Condal, Vall, marcó el primer gol para su equipo, que se esforzó en anular la ventaja del Deportivo en el marcador, pero dos minutos más tarde, el delantero centro local, Veloso, marcó el tercer gol, recogiendo sobre la puerta un buen centro de Manchón. En las postrimerías del encuentro se lesionó Vigo, que pasó a extremo izquierdo. Se tiraron cuatro córners contra el Condal y dos contra el Deportivo.—Alfil.

VALLADOLID, 4; ALAVES, 3

Valladolid, 7.—Alineaciones:

Valladolid: Arbé; Pontoni, Lesmes, Tini; Matito, García; Peyró, Coque, Morollón, Mirlo y Beascoechea.

Alavés: Arocena; Balier, Gorospe, Uribezalgo; Zubizarreta, Echevarría; Querejeta, Echandía, Hormaeche, Gabiola e Ibarra.

Arbitró acertadamente, López Montenegro.

La mayor expectación del encuentro la constituyo la reaparición de Coque, que fué el mejor artífice de la victoria, la más difícil que logró el equipo vallisoletano en lo que va de competición, y que fué aplaudido por el público.

El Alavés se emplea con gran tenacidad, facultades y entusiasmo, y se opone a la labor creadora del Valladolid, llegando a igualar hasta tres veces, lo que dió emoción al encuentro, ya que el dudoso resultado se mantuvo hasta ocho minutos antes de terminar el partido.

A los 14 minutos de la primera parte, que transcurrió con juego alterno y las dificultades que imponía el terreno, blando por la lluvia, el Alavés incurrió en penalty por una mano, falta que convirtió en el primer gol para los vallisoletanos, el interior Mirlo.

Tres minutos después, empata el Alavés, por Homaechea, de un formidable tiro a bocajarro.

Estando mal colocado el portero del Valladolid, se juega un balón que constituyó peligro, y se lesiona el extremo del Alavés, Echevarría que, retirado del campo, reaparece en la segunda parte. Iniciada ésta, a los seis minutos, García, de oportuno testarazo, consigue el segundo tanto local.

A los ocho minutos establece nuevamente el empate Echevarría, rematando un rechace del portero vallisoletano.

Dos minutos después, Morollón, marca el tercero de los vallisoletanos al rematar un centro de Peyró. Y Echevarría consigue de nuevo igualar cuando iban 39 minutos aprovechando un fallo del defensa Pontoni y la mala colocación del portero local. En esta incertidumbre se produjo una magnífica jugada a cargo de Coque quien, pasando por todo el campo con la pelota, cede a Morollón y éste marca el cuarto tanto para el Valladolid.—Alfil.

SANTANDER, 1; SESTAO, 0

Santander, 7.—Mal arbitraje del señor García Rodríguez, que alineó así a los equipos:

Santander: Fermín; Somarriba, Santamaría, Trueba; Araujo, Pardo; Zaballa, Duró, Antón, Domenech y Yosu.

Sestao: Lezama; Letamendi, Pegaso, Poli; Sancho, Izaola; Martín, Izaguirre, Santamarina, Vicandi y San Miguel.

Nada más iniciarse el encuentro, el Sestao adoptó una táctica defensiva, aunque la juventud y rapidez de sus jugadores daban mucha elasticidad a su fútbol. El primer tiempo ha sido, por ello, de dominio alterno, aunque ambas delanteras se han mostrado totalmente ineficaces.

En la continuación, el juego decae por parte de los locales, que no han sabido romper el dispositivo defensivo del Sestao. A los cinco minutos incurre este equipo en un penalty que al no ser sancionado origina una bronca. Los forasteros ponen en la contienda mucho entusiasmo y más juego que el Santander, mostrándose su defensa en muchas ocasiones brusca y sucia. Los medios locales son siempre desbordados por la rápida delantera vizcaína que, no obstante, se ve incapaz de marcar. A los 38 minutos, Duro, de magnífico tiro, consiguió el tanto de la victoria para los locales.

Destacaron por el Santander, su defensa y Zaballa y Duro; y por el Sestao, los volantes y delanteros.—Alfil.

El partido "Castilla"-"C. D. Soto", suspendido por el mal tiempo

Debido al mal tiempo y por el deficiente estado en que se encontraba el Campo de La Balastera, a consecuencia de las lluvias intensas caídas durante la noche anterior y la mañana de hoy, se ha suspendido el partido que habría de celebrarse hoy entre el «Castilla» y el «C. D. Soto».

UN CONSEJO

Quizás sea porque estamos acostumbrados a dejar las cosas para mañana, pero siempre recaemos en la misma falta.

Hacemos el propósito de escribir unas líneas que contribuyen a mantener vivo el afecto del amigo, o que nos granjearán la amistad del extraño; lo vamos aplazando de un día para el siguiente y llega al cabo aquel en que nos decimos: "Debí haberla escrito cuando lo pensé, hacerlo ahora está fuera de lugar".

En estas fechas se presiente ya la proximidad de los días señeros de la celebración mesiánica en que se conmemora la venida al mundo del Redentor, y en España al igual que en todo el mundo, se ha difundido extraordinariamente la costumbre de cruzar regalos, tarjetas y mensajes de felicitación que demuestran la presencia sentimental de los que están lejos en el espíritu propio... porque en una tarjeta de felicitación cabe un tesoro de cordialidad y de amistoso recuerdo.

Y es de lamentar que las inquietudes y preocupaciones del cotidiano vivir, nos hagan caer en el olvido de una tan simpática obligación o al menos en el aplazamiento indefinido de la misma, hasta el punto de dejar llegar el día en que aunque nos pongamos a hacerlo, nos consta que la falta de cortesía está cometida ya.

Correos quiere llamar la atención del público sobre la significación de este hecho tan frecuente y le invita a que envíe sus felicitaciones y envíos de Navidad en las fechas comprendidas entre el 12 y el 18 de Diciembre, haciéndolo así quedará definida la cortesía de quien felicita, al tiempo que se evitará aglomeraciones y esperas en las Oficinas postales.

CARPETAS DE CUERO NATURAL, ARTISTICAMENTE REPUJADAS, EN I. G. DIARIO-DIA

SEGUNDA DIVISION — GRUPO SEGUNDO

El Levante empató en Badajoz después de un partido muy disputado

Consiguieron también sacar un punto en sus salidas el Cádiz y el Tenerife

BADAJOZ, 2; LEVANTE, 2

Badajoz, 7.—Arbitraje catastrófico a cargo de Ferrete.

Badajoz: García; Luzán, Bolao, Bouzo; Calín, Alcaraz; Cuesta, Adelardo, Tacoronte, Blas, Requenac.

Levante: Candi; Torre, Areta, Marañón; Camarasa, Montejano; Vila, Guerrero, Llona, Espejín, Monchito.

Encuentro de dominio alterno. A los dos minutos de juego Adelardo, es derribado alevosamente dentro del area sin que el árbitro sancione la falta, faltando tres minutos para llegar al descanso, Llona, a fallo de Bolao, consigue el primer tanto visitante.

A los 12 minutos del segundo tiempo, se expulsa a Luzán, por entrada brusca a Matañón. Un minuto después, ataca el Badajoz, Candi se lanza a interceptar un balón, falla, y Requena que seguía de cerca la jugada consigue el tanto del empate a uno. Vila, a los 20 minutos remata una gran jugada de Guerrero, y deshace la igualada. En las postrimerías del encuentro, Tacoronte en pugna con la defensa, tira raso y establece el empate final. Seguidamente, Marañón salva un gol con la mano, falta que se castiga con pena máxima. La ejecuta Requena, que dispara flojo y detiene Candi. En este instante se expulsa a Vila, por desconsideración hacia el público.—Alfil.

MALAGA, 0; CADIZ, 0

Málaga, 7.—Cádiz: Sierra; Ledesma, García, Verdugo; Montiel, Pilongo; Peñafuerte; Lorente, Bolea, Aloy, Moreno, Manolín.

Málaga: Américo; Juanele, Mejía, Carrillo; Arés, Lorenzo; Mangui, Ben Barek, Balachón, Moix, Bernardi.

Arbitró el señor Barrena, bien.

El Cádiz ha sido superior al Málaga en el curso de los dos tiempos. Ha ligado muy buenos avances apoyando siempre la jugada. El Málaga ha tenido una actuación calamitosa, desconcertante, sobre todo por parte de los delanteros que se han mostrado impotentes para franquear la defensa contraria. Los dos equipos jugaron al ataque.

En la primera mitad, a los 26 minutos marcó el Cádiz un gol que fué anulado por el árbitro por estimar que, con anterioridad, el guardameta malaguista, Américo, había sido cargado.

En la segunda mitad, a los doce minutos Bernardi lanzó un fuerte tiro que no fué gol por poco. Poco después, el mismo jugador disparó otra vez sobre puerta y el balón salió rozando un palo en esta segunda parte, el Málaga la inició con una serie de ataques peligrosos que fueron contestados adecuadamente por los malagueños. Es ahora Galacho el que pierde una magnífica oportunidad. Américo, que hacía su debut en las filas malagueñas, libró a su equipo de una derrota.

El resultado ha sido justo ya que el Cádiz dominó mucho más que el Málaga. El público hizo objeto de una fuerte pita a los malaguistas cuando estos abandonaron el terreno de juego. Destacaron por el Cádiz, los defensas, muy seguros, y Peñafuerte, Moreno y Manolín, por el Málaga, únicamente Américo. Ben Barek que hacía su presentación en la Rosaleda tuvo una actuación deplorable.—Alfil.

SAN FERNANDO, 4; JAEN, 0

San Fernando, 7.— Jaén: Soler; Anchía, Cliva, Estenaga; Alvarín, Bermúdez; Alvarez, Rico, Aro, Ariegui, Bolita.

San Fernando: Ignacio; Jiménez, Lolín, Elorriaga; Puyal, Quetu; Mendi, López, Pinilla, Petralanda, Ayala.

Arbitró acertadamente, el colegiado aragonés, Vera.

Gran partido por parte del San Fernando, que por mayor rapidez y furia, se ha impuesto al Jaén, obteniendo amplio y merecido triunfo. En ambos tiempos ha sido más acusado el dominio de los locales, que se mostraron sumamente realizadores ante el gol. A los 22 minutos Petralanda cede a López, y éste pasa a Ayala, que remata, logrando el primer tanto.

A los 32, en una buena jugada de López, con pase a Mendi, hace que éste se interne y, de tiro esquinado, consigue el segundo gol.

A los 43 minutos Elorriaga, avanza y pasa en largo a Ayala, que bate por tercera vez el marco del Jaén.

El cuarto tanto se produjo a los nueve minutos de la segunda parte, en un pase de Patralanda a Pinilla, a tiro de éste, alto y esquinado.

En el Jaén se distinguieron Bermúdez y Rico, y por el San Fernando sobresalieron López y Pinilla.—Alfil.

ALMERIA, 5; CORDOBA, 1

Almería, 7.—Córdoba: Villar; Alfaro, Costa, González; Vila, Artime, Homar, Mena, Lara, Paz, Brunet.

Almería: Mis; Felices, Luisín, Echarri; Loli, Luisito; Liz, Quintín, Glaria, Pepe Jiménez, Juan Jiménez.

Arbitró el señor Ballester que tuvo una regular actuación.

Los diez primeros minutos del encuentro se juegan a gran tren por ambos equipos. A los 19 minutos Glaria cruza el balón y Liz aprovecha el centro para marcar el primer gol almeriense.

A partir del gol el Córdoba inicia la táctica defensiva y deja solamente tres delanteros en la vanguardia. Se evidencia la peligrosidad del equipo almeriense. Con este resultado termina el primer tiempo.

En el segundo, a los 16 minutos Glaria, en jugada personal consigue el cuarto tanto. Van 32 minutos de juego, cuando Homa, por el Córdoba, consigue el gol del honor para los visitantes. Nuevamente Glaria a los 36 minutos marca el quinto tanto para los almerienses.

El Atlético de Almería ha demostrado en este encuentro gran movilidad y técnica. En el Córdoba, más que nada, el conjunto y la buena actuación de algunas individualidades.—Alfil.

MURCIA, 0; TENERIFE, 0

Murcia, 7.—Murcia: García; Bernardi, Arnáiz, Chancho; Vidal, Méndez; Cortés, Manolet, Ucelay, Abdul, Pallarés.

Tenerife: Santi; Cuco, Tosco, Miranda; Pérez Andreu, Villar; Felipe, Tomás, Julio, Herrera, Mon, Anto.

El Tenerife comenzó atacando con dos buenos tiros a puerta, nivelándose después el encuentro, para volver a presionar a los quince minutos. Los forasteros, emplearon el pase corto y raseado. A los 21 minutos se castiga al Tenerife con golpe franco, y a los 23, el portero recibía asistencia al sufrir un fuerte balonazo en el pecho. A los 30 minutos en una escapada de Anto, cortó la defensa, salvando el tanto el portero murciano. A los 31 minutos se indispuso el portero canario a causa del golpe sufrido en el pecho, y fué sustituido por Cuco. El Murcia se impuso, pero su delantera mostró absoluta falta de remate a gol, anticipándose los contrarios en las jugadas. En el minuto 43, se castiga con otro golpe franco al Tenerife, también sin resultado.

En la continuación, el Murcia introdujo cambios al resentirse de un estirón en el muslo el medio Vidal, que pasó a extremo. El Murcia presionó durante un cuarto de hora, volcándose materialmente el equipo sobre el área forastera, pero su portero y demás compañeros supieron resolver este fuerte escollo empleándose con toda cerrazón. A los 30 minutos el Tenerife buscó un hueco, aprovechando unos contraataques, pero su delantera mostró también ineficacia.

Volvió a volcarse, el Murcia, produciéndose nuevos barullos en la meta canaria, empleándose de nuevo de forma excelente el portero Cuco. Al terminar el encuentro, el público silbó a su equipo, cuya delantera había fracasado de forma rotunda. El terreno estaba muy escurridizo a causa de la lluvia caída dos horas antes del encuentro.—Alfil.

AT. DE CEUTA, 2; HERCULES, 1

Ceuta, 7.—Hércules: Pinol; Ventura, Navarro, Asensi; Doro, Caitos; Angelillo, Almagro, Amaró, José Juan y Chale.

At. de Ceuta: Zúñiga; Pedrito, Valero, Céspedes; Lora, Elguera; Vega, López, Martín Esperanza, Ilaindia, Beitia.

Arbitró con algunos errores, pero sin perjudicar, el colegiado, señor Morillo.

En el comienzo, el conjunto visitante se emplea a fondo y con jugadas rápidas, creando situaciones de peligro ante la puerta de Pinol, actuando la defensa visitante con acierto.

A los once minutos Martín Esperanza, recibe un pase de Vega y consigue el primer gol para el Atlético.

Cuatro minutos después, en un acoso a la meta de Pinol, éste hizo una salida en falso, que aprovecha Beitia para marcar el segundo.

La reacción forastera no se hace esperar, pero los ceutíes, con el juego rápido, neutralizan los esfuerzos del Hércules. En esta primera parte se sacaron seis córners contra el Hércules y uno contra el At.

En la segunda mitad, Martín Esperanza, estuvo a punto de conseguir un gol más para su equipo, de un potente disparo, que despejó de puños apuradamente a córner, Pinol.

El juego decae en las filas ceutíes, que retienen mucho la pelota.

A los 37 minutos el delantero centro del Hércules, Amaro, en una maravillosa jugada iniciada en la zaga por Chale, recibe un balón raso que, sobre la marcha y esquinado consigue el tanto del honor.

Se sacaron en esta parte dos córners contra el Hércules y cinco contra el Atlético.—Alfil.

ELCHE, 4; PLUS ULTRA, 0

Elche, 7.—Plus Ultra: Florentino; Eguizquiza, Sutter, Casado; Villegas, Alvarez; Gento II, Rivera, José Luis, Fernández, Martínez.

Elche: Isidro; Gómez, Rico, Quirant; Mezquita, González; Pahuet, Cardona, César, Martí, Nito.

Arbitró el colegiado andaluz, señor Osuna, con errores que perjudicaron a ambos conjuntos, mostrándose muy riguroso en la expulsión de José Luis.

El pésimo estado del terreno de juego, completamente encharcado por la lluvia, restó brillantez a este encuentro. No obstante, ambos conjuntos demostraron ser dos grandes equipos que, a lo largo del encuentro, pusieron mucho entusiasmo, viéndose magníficas jugadas.

A los 11 minutos González cedió a Nito que, a la media vuelta, marcó el primer tanto de los locales. Luego, a lo largo de este período, se mantuvo una iniciativa alterna con avances de ambas delanteras.

En el segundo tiempo, a los 15 minutos fué expulsado José Luis por entrada violenta a González. A los 18 César, desde fuera del área, chutó fuerte, recogiendo el rechace en corto de Florentino Cardona para cabecear el segundo tanto a la red. A los 19 Martí remata a puerta desviando Pahuet el tercer tanto. Nuevamente Pahuet, a los 35 minutos marcó el cuarto tanto. La tónica de esta mitad ha sido de mayor dominio local con enérgica defensa del Plus Ultra. Por los visitantes destacaron Sutter, Gento II, Rivera y José Luis y por los locales Mezquita, González, Nito y Pahuet.—Alfil.

Lea todas las semanas, nuestro "SUPLEMENTO DEPORTIVO".

¡¡EL TIEMPO ES ORO!!

MOTOCARRO HURACAN UN TESORO

REPRESENTANTE:

CASA BODERO

Teniente Velasco, 4 PALENCIA

Moscú cree que la conferencia de Ginebra se encamina hacia el éxito

Londres, 8. — Radio Moscú ha anunciado que "la Conferencia de Ginebra ha resuelto virtualmente el problema de la prohibición de pruebas nucleares" y "se encamina hacia el éxito". La BBC británica, dice que la publicación en Moscú de la declaración de su Gobierno y el acuerdo en principio soviético sobre la suspensión de las pruebas "ha proporcionado el primer avance considerable en la tarea de la Conferencia".

"Si las Delegaciones de los Estados Unidos y Gran Bretaña no ponen condiciones y reservas que contradigan las recomendaciones acordadas ya por los técnicos, la Conferencia será capaz de completar con éxito su labor", afirmó la emisora británica.—Efe.

CALISAY

El licor de oro

AZOR

Panorama económico

Mayoría de cesiones en Bolsa.= España y el mercado común europeo.=Dura competencia a la naranja española.=

Nuestro comercio con Italia

MADRID. — (Servicio de ARGOS; prohibida la reproducción).

Ha continuado desenvolviéndose el mercado nacional de valores, dentro de las mismas características y la misma tendencia que son ya habituales en el «parquet» desde que quedó frenada el alza inicial; es decir, bastante abundancia de papel que se traduce en una casi constante mayoría de sesiones presididas por el signo menos.

Y es que, independientemente de la lógica reacción de los elementos aparentes en Bolsa, que fué la de realizar beneficios tan pronto como éstos se consiguieron, hay que sumar las ampliaciones de capital presentes y anunciadas, que, o mucho nos equivocamos, o han de restar mucho dinero al normal mercado mobiliario. Por otra parte, la actitud de la mayoría de los que acuden a la Bolsa es ya bien notoria e indudable; no ven actualmente en el mercado una posibilidad de saneada inversión, con el consiguiente resultado de obtener una buena renta; sólo ven la posibilidad de conseguir una rápida ganancia, y, naturalmente, con esta forma de enfocar el negocio bursátil, no es posible que éste pueda desarrollarse con la seguridad y con la normalidad que fuese de desear.

Se habla en los presentes momentos, en los medios económicos nacionales de la actitud que habrá de adoptarse ante la inminente puesta en práctica de acuerdos que regulen el Mercado Común Europeo. Efectivamente, se plantea una situación difícil para aquellos países del Occidente europeo, España y Portugal entre ellos, que no forman parte del Euromercado. Si no se entra, habrá dificultades para la exportación; y si se entra, la industria habrá de soportar la durísima competencia de la de otros países, no ya sólo en calidad, sino lo que es más de temer, en la cuestión de precios, ya que precisamente en orden a la producción fabril, los nuestros están bastante por encima de los del resto de Europa. Es una cuestión que habrá que afrontar más tarde o más temprano, y desde luego, a nuestro juicio, cuanto más temprano, mejor.

Nuestra exportación de agrios, tan importante para nuestra balanza comercial, está siendo objeto, actualmente, de una durísima competencia por parte de dos países que hasta ahora no eran contados como exportadores de importancia. En primer lugar, la producción naranjera marroquí, que por su indudable baratura hace mella en nuestros precios; a este respecto se acaba de desmentir por fuente autorizada que España fuese a adquirir toda la cosecha de naranja de Marruecos, para evitar dicha competencia, por lo que la misma, existirá, desde luego. Y en segundo, la magnífica y cuidada exportación que Israel está llevando a cabo con sus naranjas, objeto de una especialísima atención en cuanto a tamaños, calidades y precios, que lo han situado espléndidamente en el mercado internacional. Dos competidores de cuidado que habrá que tener en cuenta para un inmediato futuro.

La lira italiana es una de las divisas de las que el Instituto Español de Moneda Extranjera tiene mayor escasez. En años anteriores, el comercio hispano-italiano trató de desarrollarse mediante la llamada «subcuenta». Suprimida la misma desde el año pasado, en éste se trata de encontrar una fórmula que permita aumentar las exportaciones a Italia. Parece que el sistema que se seguirá será el de primas especiales distintas según mercancías.

JOSE LUIS BARCELO
(Doctor «honoris causa» en Ciencias Económicas)

EL SEÑOR

D. BERNARDO MANUEL MAZARIEGOS

(Industrial de esta plaza)

Falleció en Palencia el día 8 de Diciembre de 1958

A los 76 años de edad

Después de recibir los Santos Sacramentos

D. E. P.

Su desconsolada esposa doña Isabel Terán Pescador; hijos Marcelo, Jesús (industriales de esta plaza), Constantina y Uldarico (Maestro Nacional); hijos políticos María del Amor Mortera, Gregoria Alvarez, Emeterio García Baños (Inspector de la R. E. N. F. E.) y Juana Antolínez; hermanos Pedro, Adela y Julio; hermanos políticos, nietos, sobrinos, primos y demás familia,

Suplican a Vd. una oración por el eterno descanso de su alma.

Vigilia y funeral: Hoy, martes, día 9, a las once de la mañana y a continuación la conducción.
Misa de familia: Mañana, miércoles, día 10, a las diez de la mañana.
Iglesia Parroquial: San Lázaro (Las Claras).
Casa mortuoria: San Juan de Dios, número 3, 1.º.
Pompas fúnebres: Ntra. Sra. de la Calle.

NO ABANDONE SU HERNIA

PUES SU ABANDONO ES UN PELIGRO CONSTANTE PARA EL HERNIADO, ya que una hernia mal contenida y reducida es muy frecuente cuando se usan anticuados y engorrosos sistemas de bragueros en serie, que en vez de aliviar magullan y perjudican a la misma y ésta está propensa a la estrangulación, estos inconvenientes son eliminados, adoptando el obturatriz «KORR-SAN», original invento. (Patentado m. u. núm. 26.257) innovación ortopédica, que cierra y obtura el orificio herniario eficazmente sin dejar rastro y corrige la dolencia. Consulte al médico. (C. C. S. núm. 16.064).

CON EL ESTOMAGO CAIDO

ESTARA SIEMPRE AMARGADO, ya que la desnutrición, malas digestiones, y otros achaques, etc., son desarreglos que incapacitan al aquejado y motivando el tener que soportar un continuo malestar que ocasiona amarguras y preocupaciones. Eliminará estos trastornos adoptando el Aductor «KORR-SAN», original invento (Patentado m. u. núm. 26.684), que eleva y fija el estómago a su posición normal y corrige la dolencia, y evita el uso de anticuados sistemas que tanto magullan y perjudican a la misma. Consulte con su médico. (C. C. S. número 16.010).

AVISO: El Instituto Ortopédico «KORR-SAN» atenderá a cuantos pacientes estén interesados. Horas, de 10 a 1 solamente y días indicados, en las Plazas y Consultorios médicos siguientes: en PALENCIA el viernes, día 12 de Diciembre, Dr. TEOGENES M. AGUILAR, calle Mayor, núm. 28, (junto Casa Marcelo); en LEON, sábado, 13, Dr. E. DOMINGUEZ GARZON, calle Alcázar de Toledo, núm. 6, según sus prescripciones.

"KORR-SAN" INSTITUTO ORTOPEDICO Muntaner, 115 - entlo. 2.ª BARCELONA

M.C.D.2022

Inauguración de un bloque de viviendas en Bilbao

En el mismo acto se descubrió una monumental imagen de la Stma. Virgen

Bilbao, 8.—Junto al campo de deportes del espacioso y nuevo barrio bilbaíno de San Ignacio, ha sido inaugurada hoy la primera fase del bloque de viviendas, que fué proyectada en 1954, al finalizar el centenario del Dogma de la Inmaculada Concepción.

El Prelado de la Diócesis procedió a la bendición de las viviendas y a continuación, después de la entrega de las llaves a sus beneficiarios, todas las autoridades y representaciones asistentes han recorrido aquellos lugares y visitaron varias viviendas, de las que hicieron calurosos elogios.

En el acto de hoy, ha sido descubierto, asimismo, un monumental relieve de la Madre de Dios, construído en granito y con incrustaciones de polvo de vidrio, para que durante la noche quede brillantemente iluminado. La imagen mide cinco metros de altura.

Las obras comenzaron cuando se contaba con medio millón de pesetas que había sido reunido con donativos particulares de los congregantes de San Luis y los Caballeros de San Ignacio, contribuyendo también con generosas colectas las Congregaciones de varios colegios de religiosos.

Todas las viviendas han sido entregadas a familias obreras, a las que anteriormente, los caballeros congregantes les entregaron el dinero necesario para el anticipo: 50.000 pesetas, que, los de más posibilidades, han dado ya como cantidad inicial.

Numerosos obreros han conseguido esta ayuda de la misma empresa donde trabajaban, todos los cuales, por otra parte, pagarán mensualidades de doscientas pesetas aproximadamente, durante 30 y 50 años, al final de los cuales las viviendas pasarán a ser de su propiedad.

Ya mayor parte de los pisos están totalmente terminados. Pero hay por hacer un buen conjunto de lonjas, que serán dedicadas a instituciones benéficas y sociales, como escuela, salón, capilla, etc.

Dentro de poco, comenzarán las obras de la segunda fase, siguiendo las mismas normas de financiación que han servido para esta primera y el mismo espíritu de caridad y fraternidad social que mueve los ánimos de los congregantes marianos.—Cifra.

De Gaulle pide a los argelinos se unan para una revolución industrial

Antes de regresar a París, el general insistió en que abandonen sus "fanáticos ataques"

Argel, 7.—El general Charles De Gaulle ha pedido a los rebeldes argelinos que abandonen sus "fanáticos ataques" y se unan a una "revolución" industrial.

El primer ministro francés hizo este nuevo llamamiento en un breve discurso que pronunció momentos antes de subir al avión en el que emprendía el viaje de regreso a París, después de una visita de cinco días a este territorio.

"Desde Argelia —dijo— afirmó esta tarde que nuestro problema es ante todo un problema humano.

Subrayó las esperanzas económicas de Argelia y dejando aparte lo que calificó casi desdeñosamente de "la llamada solución política", habló con orgullo de los vastos campos petrolíferos del Sahara abiertos a la explotación gracias al estado francés.

"Estamos seguros —añadió— que con parte de esa energía que sacamos del suelo haremos una realidad el desarrollo industrial de Argelia, que será su verdadera revolución".

"Francia tiene los medios necesarios —continuó diciendo— para hacer que sea un éxito su labor en Argelia, con la ayuda de los argelinos... Cada hombre y cada mujer aquí deben tener libertad, felicidad y dignidad. Una vez que esto sea cumplido, la personalidad de Argelia tomará forma, lo mismo que la naturaleza de los lazos que le unen a Francia".

"Entonces —agregó se verá la llamada solución política al parecer práctica y razonablemente".—Efe.

REGRESO A PARIS

París, 7.—El primer ministro, Charles De Gaulle ha regresado esta noche a París, después de una visita de cinco días a Argelia, y la quinta que efectúa desde que asumió el poder en el mes de junio pasado.

El avión que transportaba al general aterrizó en el aeropuerto de Orly a las 9'50 de la noche.—Efe.

NO HAY RESPUESTA AL LLAMAMIENTO DE DE GAULLE

Argel, 7.—El general De Gaulle ha dado hoy la mano en silencio a un rebelde herido pero su llamamiento, dirigido a los dirigentes rebeldes, para que se pueda llegar a establecer la paz en el territorio, no ha recibido aun respuesta.

De Gaulle ha realizado una visita al hospital "Maillot", donde se encuentran los heridos galos y rebeldes. Se dispone el general regresar esta noche a París después de pasar cinco días de inspección en Argelia, sin que conozca todavía la reacción de los jefes rebeldes ante su llamamiento de paz.—Efe.

FELICITE A' SUS AMIGOS, PERO... HAGALO OPORTUNAMENTE. DEPOSITANDO SUS FELICITACIONES Y ENVIOS DE NAVIDAD ANTES DEL 18 DE DICIEMBRE. SE EVITARAN AGLOMERACIONES Y POSIBLES RETRASOS.

Un abrigo femenino, bello y fino..., en
PALACIO DE LA MODA

Foster Dulles, hospitalizado

Será sometido a reconocimiento de una inflamación intestinal

Wáshington, 7.—El secretario de Estado norteamericano ha ingresado en el hospital Alter Reed para ser sometido a reconocimiento de una inflamación intestinal. No hay indicios de que sea una reproducción del tumor canceroso del que fué operado hace dos años.—Efe.

EL SECRETARIO DE ESTADO, MEJORA

Wáshington, 7. —El Secretario de Estado, Foster Dulles, continúa mejorando satisfactoriamente de la dolencia intestinal que padece, informa el departamento de Estado. El portavoz, «J. Reap», declaró que Dulles continúa descansando en el hospital «Walter Reer» y que su temperatura es normal. Agregó que a menos que el Secretario de Estado sufra alguna complicación, no se facilitarán más boletines médicos sobre su estado.—Efe.

Tercer día de temblores de tierra en Guatemala

Varios edificios han sufrido daños

Guatemala, 7.—Por tercer día consecutivo se han registrado temblores de tierra en esta capital. Varios edificios han sufrido daños, pero no hay noticia de víctimas.—Efe.

POMPAS FUNEBRES
CRESPO
Casa fundada el año 1908
TELEFONOS de día, 1753
de noche, 2804
BECERRO DE BENGOA, NUM. 6

BOLIGRAFOS DE LAS MEJORES CALIDADES Y PRECIOS, EN L. G. DIARIO-DIA

La vida en la Región

El nuevo abastecimiento de aguas de Logroño ha sido adjudicado en más de 33 millones de pesetes

Los abogados burgaleses celebran la fiesta de su Patrona la Virgen Inmaculada

BURGOS

LA PATRONA DE LOS ABOGADOS. — Han dado comienzo los actos organizados por el Ilustre Colegio de Abogados de Burgos, con motivo de la Inmaculada Concepción, su Patrona, con una misa en la S. I. Catedral, oficiada por el Arzobispo de la Diócesis, letrado de honor de dicho colegio.

El Dr. Pérez Platero dirigió también a los abogados una emotiva plática. Presidió el acto el decano del colegio D. Pedro Alfaro, con los miembros de la Junta de Gobierno del Colegio.

Seguidamente, todos los letrados asistentes y sus respectivas esposas, fueron obsequiados por el Colegio con un espléndido desayuno. Por la noche, en el Salón de Recreo tuvo lugar una cena de hermandad a la que concurrieron todos los colegiados y sus familias.

Los actos continuarán durante el día de hoy, celebrándose reglamentaria junta general en los salones del Colegio, además de una misa solemne, a la que están invitados todos los colegiados y licenciados en Derecho.

LOGROÑO

EL NUEVO ABASTECIMIENTO DE AGUAS. — El alcalde de la capital logroñesa ha recibido un telegrama del Ministro de Obras Públicas en el que se le comunica que había sido firmada ya la adjudicación a la empresa «Firmes Sociedad Anónima Constructora», de la subasta al alza de las obras de abastecimiento de agua a Logroño, con excepción de las de instalaciones de filtración y depuración.

El alcalde aclaró a los periodistas que la adjudicación de las obras se había hecho, entre ocho solicitantes, a la firma señalada, en la cantidad de 33.080.143 pesetas.

El señor Trevijano anunció que han sido abiertos también los pliegos presentados para la realización de las obras del servicio de filtración y depuración, proposiciones que por tratarse de un concurso, han sido sometidas a estudio de los técnicos del Ministerio.

SALAMANCA

MEJORAS EN LA BASE DE MATACAN. — Con intensa actividad ha estado dándose cima durante los últimos días a las importantes reformas y mejoras de la Base Aérea de Matacán, para inaugurar las cuales llegarán a Salamanca en el día de hoy importantes personalidades y altos jefes del Ejército del Aire.

Las mejoras más notables las constituyen la Escuela Básica de Pilotos, la Escuela de Control de Tráfico Aéreo, con el pabellón de oficiales alumnos, el comedor de la tropa y la nueva torre de control.

Numerosas personalidades y autoridades civiles y militares se trasladarán a la citada Base para asistir también a los principales actos en honor de Nuestra Señora la Virgen de Loreto, Patrona del Arma de Aviación.

SANTANDER

«FRIGORIFICOS DEL CANTABRICO». — Un técnico canadiense ha llegado a la capital santanderina para dirigir las obras de instalación de la moderna maquinaria que está llegando al puerto santanderino para completar una magnífica industria de frigoríficos.

Por la Sociedad «Frigoríficos del Cantábrico», ha sido elegida la capital santanderina como punto estratégico de todo el Norte de España para el emplazamiento de su importante factoría, que ha comenzado su instalación en la zona de Cajo.

Los fines principales de tales instalaciones están destinados a congelar a bajísimas temperaturas pescados y carnes, así como huevos y hortalizas, que como primer efecto conseguirán una magnífica defensa y regulación de los precios.

VALLADOLID

HOMENAJE A LAS MADRES Y VIUDAS. — En el Santuario Nacional de la Gran Promesa ha tenido lugar un acto piadoso, emotivo y solemne, en el que se rindió homenaje a las madres y viudas de los Alféreces Provisionales caídos en la Cruzada y que fué presidido por el Prelado de la Diócesis y las autoridades vallisoletanas.

Fué oficiada una Misa solemne, a la que asistió el Capitán General de la Región, Gobernador Civil y Militar, Alcalde de la ciudad, Presidente de la Diputación y otras representaciones.

En el mismo acto se procedió a la imposición de las Estrellas Laureadas de la Hermandad a treinta y tres damas, madres y viudas de los Alféreces caídos.

Aplazamiento de la prueba de campo a través

Debido al persistente temporal de lluvia y pésimas condiciones del terreno se ha aplazado la prueba de campo a través organizada para hoy, por la Federación Palentina de Atletismo y la Delegación Provincial de Juventudes.

Probablemente este Trofeo Apertura se hará coincidir con la Copa de Navidad a disputar el próximo día 21, con lo que a los clásicos premios de pavos, turrones, etc., se añadirán las copas deportivas que se iban a adjudicar en la prueba aplazada.

Columna del Magisterio

El "complemento alimenticio" será suspendido el 19 de Diciembre

Las escuelas nacionales y "El Día de la Higiene ocular"

De acuerdo con la costumbre establecida en años anteriores, y con el fin de fijar un criterio uniforme para todas las Escuelas Nacionales de Enseñanza Primaria del territorio nacional, se ha dispuesto por la Jefatura Central del Servicio Escolar de Alimentación, que el «complemento alimenticio» correspondiente al actual mes de diciembre, deje de suministrarse desde el día 19 en adelante.

En su virtud, todas las Escuelas Nacionales de la provincia de Palencia, en las que se venga distribuyendo «complemento alimenticio», atenderán a tal servicio por última vez, el jueves, día 18. Será reanudado el «complemento alimenticio» el primer día lectivo del mes de enero.

Los partes mensuales (números 3 y 4), deberán remitirse a las respectivas Delegaciones Locales y Provincial, antes de ausentarse los señores Maestros con las vacaciones navideñas. La falta de este requisito, o el más mínimo retraso repercutiría en perjuicio de la normal administración de esta Delegación Provincial, que, con ocasión del fin de año y sus correspondientes balances, tendrá que llevar a cabo todos los trámites normales con rigurosa exactitud de fechas. Por ello, todos los señores Maestros Nacionales, deberán tener gran cuidado en enviar los partes 3 y 4 antes de que se inicien las vacaciones de Navidad.

«DIA DE LA HIGIENE OCULAR». —La Dirección General de Enseñanza Primaria, ha publicado, con fecha 14 del pasado mes de noviembre, una resolución, en la que se dispone que el próximo día 13 de los corrientes se celebre el «Día de la Higiene Ocular».

En el contenido de esta disposición, que publica el «Boletín Oficial del Estado» del 27 de citado noviembre, figuran las siguientes normas para los señores Maestros Nacionales: Todos los Maestros desarrollarán en tal fecha (13 de diciembre), entre las demás labores, que al quehacer diario correspondan, una lección sore el ojo, la visión y los cuidados que uno y otro requieren, pudiendo orientarse para su realización en las notas preparadas por un especialista y que serán publicadas con la anterioridad suficiente en todas las revistas profesionales del Magisterio español.

En «Servicio», «El Magisterio Español», «Escuela Española», «Vida Escolar», «Orientación Pedagógica», etcétera, aparecerán estas notas a que hace alusión el texto de la disposición superior, y los Maestros palentinos, teniendo tales orientaciones, o las que estimen procedentes, deberán proceder a realizar tal lección, cooperando de esta manera a la interesante y transcendental misión que viene desarrollando la Cruzada de Protección Ocular.

Palencia, y diciembre de 1958.—La Inspección de Enseñanza Primaria.

Recuerdos viejos

HACE 50 AÑOS

NOTICIAS DEL DIA 7 DE DICIEMBRE DE 1908

SUSCRIPCION PARA LA FIESTA ESCOLAR.—La lista publicada hoy en la prensa local, refleja los donativos aportados por los siguientes señores:

Don Abundio Rincón, don Pedro del Río, don Luis Hurtado, Ayuntamiento de Cevico de la Torre, don Benito Alonso Vela, don Silvano Manrique Arija, don Ramón Adarraga, don Teodoro Ramírez, don Leoncio Doncel, don Víctor Barrios, don Eduardo Junco Rodríguez, don Eugenio Marcos, don Celestino Pascual, don Fermín L. de la Molina, don Eugenio Alonso Sigler, don Mariano Trejo y don Domingo Cantuche.

LA ESCUELA MUNICIPAL DE DIBUJO.—Terminadas las obras de restauración de la Escuela Municipal de Dibujo, se ha dispuesto por el alcalde señor Martínez de Azcoitia se proceda el próximo jueves 10 del actual, a la apertura solemne de dicha Escuela, cuyo acto tendrá lugar en el salón de sesiones del Ayuntamiento, a las siete de la tarde.

SINGULAR SUCESO.— Sobre la una de la tarde de hoy, el dueño del comercio de tejidos situado en los soportales de la calle Mayor, frente a la segunda bocaplaza, señor Velayos, se vió sorprendido por una inesperada visita. Por la Plaza Mayor marchaba un carro de varas, sin conductor, propiedad al parecer de don Joaquín Martínez, y, al doblar la esquina del comercio del señor Velayos, precipitó el bruto su marcha, metiéndose en la acera y enfilando la puerta de entrada del comercio, por donde entró la caballería, quedando el vehículo atascado en la puerta.

El susto que se llevó la dependencia del establecimiento fué grande, por aquella extraordinaria irrupción del caballo que arrastraba el carro, que llegó hasta cerca del mostrador, mientras el carro rompía con gran estrépito los cristales de la puerta y casi desencajaba ésta.

Al parecer, el caballo, aprovechando que el conductor se había bajado, emprendió veloz carrera, no parándose hasta que se incrustó en el citado comercio.

PRIMERA NEVADA. — La ciudad se vió sorprendida esta mañana, por la primera nevada del año, caída en gran abundancia desde primeras horas, y no cesando hasta las once de la mañana. En el suelo, debido a la gran humedad existente, no ha cuajado; pero en los tejados, se ha acumulado bastante cantidad de nieve. La temperatura sigue siendo fría; y el cielo se presenta sombrío, por lo que son de esperar nuevas precipitaciones níveas.

AUDIENCIA.—Para mañana, a las once, está señalado el juicio oral de la causa instruída por el Juzgado de Saldaña contra un procesado. Actuará como defensor el abogado don Luis Hurtado, y de procurador don Nicasio Baquero.

PALENCIA-VENTA DE BAÑOS.—Muy en breve se reunirán las Juntas Económicas y de Defensa, para dar por terminados los trabajos del empréstito para el entronque de ambas líneas, cerrando por tanto la lista de suscripción que excede de la suma de 500.000 pesetas.

La Junta interesa de aquellas personas que aun conservan boletines en su poder, los remitan cuanto antes a la Secretaría del Ayuntamiento.

Y a los que por olvido involuntario y no por otra causa, se les hubiera dejado de remitir el boletín, pueden hacer la suscripción en la secretaría municipal, donde se les facilitará el boletín y cuantos datos relacionados con el empréstito deseen conocer.

LA FIESTA ESCOLAR.—Ya es un hecho que el próximo lunes se celebrará en el Teatro la fiesta organizada por varios distinguidos aficionados palentinos, a quienes el Gobernador Civil, Sr. Díaz, requirió su concurso con objeto de allegar medios con que poder realizar aquella fiesta.

Las obras elegidas y que están en ensayo, son: «El alcalde de Zalamea», de Calderón de la Barca, drama histórico, y «El asistente del coronel», juguete cómico de Cantó.

FIESTA DE LA INMACULADA.—Palencia ha celebrado con el mismo fervor que otros años, la fiesta de la Purísima Concepción. Pese al frío tiempo existente, amenazando nieve, que hoy se ha producido, los fieles acudieron a los templos, a prestar su filial devoción a la Reina de los Angeles.

En la S. I. Catedral, tuvo lugar una Misa de Pontifical, que ofició el ilustrísimo Sr. Obispo, Dr. García Barros, estando el sermón a cargo del muy ilustre señor magistral, D. Fructuoso Sanz.

En San Pablo, a las nueve y media, se celebró una misa, dedicada por el Arma de Infantería a su divina Patrona. Presidió el acto el Gobernador Civil, D. Agustín Díez, asistiendo los jefes y oficiales de guarnición en la plaza.

EN LA PROPAGANDA CATOLICA. —La fiesta de la Inmaculada ha tenido especial relieve en la Propaganda Católica, que con tanto acierto dirige el M. I. Sr. Canónigo, D. Eugenio Madrigal.

La velada fué presidida por el señor Obispo, asistiendo los numerosos obreros que asisten a las clases de la Propaganda.

Tras la dedicatoria del acto, don Nicolás Pelaz pronunció un elocuente discurso sobre «El pan del alma y el pan del cuerpo», siguiéndose con la representación del drama en tres actos, original del Sr. León y Domínguez, «Justicia del cielo». En el entreacto, se cantó el solo de tenor «Plegaria a la Virgen», interpretado brillantemente por el tenor de la Catedral, Sr. Moreno.

Muchos aplausos rubricaron las excelentes intervenciones, y el Sr. Obispo y asistentes, felicitaron a los organizadores de la velada, los virtuosos sacerdotes D. Eugenio Madrigal y don Pablo Madrid.

SUPER-MAQUINA de lavar BRD
DE VENTA EN: PASTOR MAYOR 150

¿QUE LEERE HOY?

NOVEDADES EDITORIALES

«PAGANINI», de Kurt Reis. 80 pesetas.

«RELATO», de Pasternak (Premio Nobel de Literatura 1958). 35 pesetas.

«LA PIEDRA», de Domingo Manfredi. 80 pesetas.

«CHINA, NUEVA POTENCIA MUNDIAL», de Richard L. Walter. 75 pesetas.

«PRISIONERO EN EL TIBET», de Robert Ford. 120 pesetas.

PROFESIONALES Y CIENTIFICOS

«GUIA DE LA HUERTA Y DEL JARDIN», de Vilmorin-Andrieux. 50 pesetas.

«MODELISMO NAVAL», de Luis Segal. 140 pesetas.

«FABRICACION DE ARTICULOS DE COTILLON, CHASCOS Y FIESTAS INFANTILES», de Aldo Musarra. 23 pesetas.

«ALBAÑILERIA», de Raúl C. Borruat. 46 pesetas.

«ELEMENTOS DE HORMIGON ARMADO", de Raúl C. Borruat. 38 pesetas.

«CIEN INDUSTRIAS EXPLICADAS», de Miguel Angel Segovia. 57 pesetas.

«EL «HOBBY» DE LA CONSTRUCCION» (Casas económicas para ciudad y campo), de Ramón Campero y Blas Roberto de Napoli. 57 pesetas.

"EL "HOBBY" DE ELA RADIO" (De la galena al superheterodino), de Darío Calen. 48 pesetas.

«NIMRUD» (Narraciones y hechos de caza), de R. Llanas de Niubo. 100 pesetas.

«LA REFORMA DEL CODIGO CIVIL», de Arturo Majada. 75 pesetas.

«TRAS LA PISTA DE LOS ANIMALES DESCONOCIDOS», de B. Heuvelmans. (2 tomos). 350 pesetas.

«TEORIA DEL SABER HISTORICO», de José Antonio Maravall. 80 pesetas.

«NOVISIMA GRAMATICA ITALIANA», de Alfredo Petroccine. 90 pesetas.

«EL ARTE DE DESCANSAR», de Herman S. Schwartz. 65 pesetas.

«ESPERANDO AL BEBE», de Nicholson J. Eastman. (Guía completa para la futura madre). 80 pesetas.

Estas obras pueden adquirirse en **Industrias Gráficas DIARIO-DIA Mayor, núms. 147-151**

A los pueblos se enviarán contra reembolso.

anuncios por palabras

Alquileres

QUIEN desee tomar tierras en aparcería para siembra remolacha, agua suficiente. Dionisio Villagrá. Paredes de Nava.

Automóviles

BALLESTAS Fecul, coches, camiones, remolques. Calle Villanubla, 5. (Puente Mayor). Teléfono, 1975. Valladolid.

COCHE Citroen 5 HP., bien de todo, a prueba, barato. Informes, Jesús Alvarez. República Argentina, 2.

FERGUSON petróleo, vendo. Demetrio Polvorosa. Frómista.

PEUGEOT. Furgoneta 5 HP., toda prueba, vendo, cambio. Garaje Villamayor.

SE VENDE camión "Borgward", 95 HP., modelo del 56, a toda prueba. Razón, J. Marcos. Avenida de Asturias. Paso del Secundario.

Compras

TRACTORES y trilladoras "Ajuria", compro. Ofertas a Vaquero. Paseo del Muelle, 10. Valladolid.

Fincas

VENTA casa en calle La Julia, número 1.

VENDO casa llave en mano. Calle del Duero, núm. 3. Barrio del Cristo.

CASA se vende, General Mola, 84. Informes, Juan de Miguel. San Miguel, 7, y Pañerías Cebrián.

SE VENDE casa y Bar Casero. Mayor, 178.

HUERTA regadío, se vende, en Dueñas. Mide cinco obradas y media, agua al pie, casa, frutales y soto con 300 chopos. Facilidades de pago. Informes, Gómez Romero. Calvo Sotelo, letra E. Teléfono, 2185.

Ganados y aves

GANADEROS: Disponemos existencias algarrobas, almortas, yeros, vezas y habas. Almacén Sobrinos Francisco Payo.

VENDO cerdo 11 arrobas. Salvador Gutiérrez, en Añoza.

POR DEJAR labranza se venden tres machos burreños de 4 y 6 años, 7 a 8 dedos, a toda prueba. Angel Madrid. Villaviudas.

VENDO cerdos al destete. Cipriano Pajares. Becerril de Campos.

AVICULTOR: Para tus pollitos y ponedoras, piensos compuestos SANDERS. Concesionario, Benigno Martín "Cereales". Manuel Rivera, número, 5.

VENDO 125 ovejas emparejadas ó 100 lechazos. Grijota. A. Meneses.

VENDO mula cerrada con seis dedos, buen trabajo. Arturo Cuervo. Villaviudas.

SE VENDEN 30 ovejas, nuevas, un carnero y trece cancinas. Villatoquite. Francisco Diez.

VENDO 28 ovejas seleccionadas, abocadas a parir. Felipe González. Frómista.

VENDO dos cerdos media ceba; novillo de carne. Andrés Rodríguez. Carretera Valladolid. Palencia.

GANADEROS: Para cerdos de cría y engorde, piensos compuestos SANDERS. Concesionario, Benigno Martín "Cereales". Manuel Rivera, número, 5.

VENDO 60 borras, juntas o en lotes. Valdeolmillos. Victorino Román.

VENDO 48 ovejas. Josefa Romero. En Támara.

AVES selectas Leghorn, Rhode, Castellana. Avícola Conifer. Establecimientos Joymar. Fray Luis León, 3. Teléfonos, 3633-7724. Valladolid.

SE VENDEN dos burros sementales y un caballo, dos yeguas con o sin rastra. Luis Primo. Magaz.

VENDO cerdo de ocho arrobas. En Perales. Félix.

VAQUEROS: Para terneros y vacas, piensos compuestos SANDERS. Concesionario, Benigno Martín "Cereales". Manuel Rivera, número, 5.

AVICULTORES maíz amarillo Royuela. Avda. Casado Alisal, 29.

EN SECRETO... Su vecina da a sus pollitos y gallinas "Galliol". Farmacias y Droguerías.

VENDO cerda York cubierta. Amador Guzmán. Saldaña.

VENDO dos mulas, cinco y dos años y macho de cuatro años, en Villanuño de Valdavia. Gregorio García.

VENDO terneros de suero. Carretera Santander. Benjamín Cruz.

VENDO conejas para criar este mes. Fortunado Arconada. Villadiezma.

Maquinaria y Reparaciones

SEMBRADORAS de todos los sistemas. Abonadoras, rodillos desterronadores, rastras, gradas, cuatrisurcos, cubresemillas, bisurcos, trisurcos, cortarraíces, desgranadoras de maíz. Almacenes maquinaria Ortega y Ortiz de Zárate.

SEMBRADORAS para caballerías y tractor. Distribuidoras de abonos de platillos y cadenas. Bisurcos, trisurcos, gradas, rodillos, arrobaderas y rastras. Husillos para lagar, bombas trasiego y mangueras. Almacenes Pinacho.

SEMBRADORAS, gradas de ballesta, arados, repuestos. Almacenes de maquinaria, Sobrinos de Fidel Diego, S. R. C. Palencia.

DISTRIBUIDORAS de abonos de platillos, para tractor y caballería, diferentes anchos de labor y reparto perfecto de minerales, con ruedas metálicas y neumáticas. Tejeda y Compañía S. L. Palencia.

NEUMATICOS, correas de ventilador, correas trapezoidales. Navamuel. Casado del Alisal, E. Teléfono 1937.

MAQUINAS punto patente italiana, todos modelos, mano motor, Facón-Metier, tramador Jacquard. Rematadoras tres hilos. Enseñanza domicilio. Muchas facilidades. Consúltenos. Imperio. Montera, 32. Madrid.

MOTOR Fita 3 H. P., bomba acopiada sesenta mil litros, vendo en San Mamés de Campos. Manuel Cembrero.

POR CESE de negocio se vende amasadora, motor un pirómetro. Husillos. José Luis Pinto.

Trabajo

NECESITO pastor año con ayuda mayor. Apuleyo Renedo. Hijosa de Boedo.

CHOFER vacante, primera. Alfredo Alamo. Francisco Franco, 13, Plaza, entresuelo, derecha.

SE NECESITA chica y asistenta en el Hotel Iberia.

GANE dinero. Contrato fabricación domicilio: Dirigirse. Apartado 544. Madrid.

NECESITO chófer, carnet especial. Narciso Velasco. Tel. 114. Saldaña.

PRECISAMOS nombrar delegados-empresarios en Palencia y pueblos importantes, antigua Compañía Seguros entierro. Solicitudes escritas, Sr. Rico Guaita, Madrid, 218, Bravo Murillo.

NECESITO muchacha sabiendo cocina, para atender con segunda a tres personas. Edad 35 a 50 años. Buen sueldo. Cándida Alvarez. Castromocho.

NECESITO familia compuesta de varios hombres, trabajar finca agrícola, trabajando con ganados y tractores. Bien retribuida. Dirigirse, Julio Sanagun. Miguel Iscar, 10. Valladolid.

Traspasos

TRASPASO bar y confitería, con vivienda. Sancho. Amusco.

SE TRASPASAN o se venden dos locales en la Plaza España. Para tratar, con su dueño. Florentino Martín. Saldaña.

Varios

SE VENDE: 138 ovejas, de ellas, 48 borras; 25 sobreborras y 35 cancinas. También se vende alfalfa empacada. Informará don Ambrosio Nevares, en Carrión de los Condes.

"LA HORTENSIA". Materiales construcción. "Madrigal Martínez Hermanos".

"TABLEX" normal y en color. Distribuidores oficiales Ferretería Isasmendi-Madrigal y "La Hortensia".

SE VENDEN dos cerdos de media ceba y semilla de alfalfa, superior. En Frómista. José González.

SE VENDE por dejar la labranza, par de mulas, alzada seis dedos, de buen trabajo, buenas formas, de nueve y once años; máquina ensacadora con motor seminuevos, marca Barrio, dos carros de par y uno varas seminuevo, y toda clase de maquinaria y aperos de labranza. Itero de la Vega. Benjamín Ibáñez.

SE VENDE ganado de labor, maquinaria y aperos de labranza. Carlos Alonso. Mayor, 153.

BUENOS precios en trapo, papel y hierro. Chatarrería Angeles. Carretera La Julia. Junto a los Maristas. Teléfono 2552.

COCINAS esmaltadas y negras, eléctricas y mixtas, calidades y precios. Almacenes Grajal. Martínez de Azcoitia, 15.

RADIORTIZ, vende, compra, cambia, repara, todas marcas radio. Alar.

AZULEJOS de todas dimensiones y colores, extenso surtido, precios interesantes. Materiales de Construcción. Pastor. Palencia.

SE VENDEN compresores Ingersoll-Rand 10 x 10, machacadoras, tromeles o lavaderos de mineral, vagonetas de vía de 600 m/m. Tambores para plano inclinado. Calderas de vapor. Razón, Talleres de Silvino Sáinz. Botica Vieja, número 27. Bilbao-Deusto.

VENDO salita tipo italiano, cocina eléctrica "Edesa", baúl, infiernillo petróleo y coche niño. Informes, Burgos, 13, primero. Telf. 3274.

SE VENDE cantidad de vino de cosecha, a 65 pesetas cántaro y dos mil kilos de lentejas seleccionadas. Para tratar, con Vda. de Morante, Julia Maudes. Osorno.

VENDO nogales en pie y otro en rollo, cerezo y leña. Mayor, 42. Palencia.

VENDO puertas, ventanas, con reja y viga. Teléfono, 3097.

SE VENDE carro de varas y arreos para una caballería y una caja de chapa para 2.500 ó 3.000 kilos. Paredes de Nava. Calderón.

Vehículos

MATRICULACION y carnets conducir. Gestoría Dimas Monge. Valentín Calderón, 6.

SE VENDE Iso-Carro con cabina, como nuevo. General Amor, 23. Palencia.

MOTOCICLETA Iso Scootér. Inmejorable estado, económica como fin temporada. Gran ocasión. Garaje Aguado.

MOTOCICLETAS Iso, dos caballos. Isocarros. Isettas. Recambios, reparaciones. Garaje Aguado.

BICICLETAS CIL. Especial carrera, señora, caballero, niños. Precios de Reyes. Garaje Aguado. Plaza Carmelitas, 6. Teléfono 2551.

VENDO carro pequeño entoldado. E. Pérez. Villambroz.

Ventas

VENDO diez toneladas de remolacha forrajera. Grijota. Julio Abia.

EN PUEBLO próximo Palencia vendo piano. Informarán, Apartado 10.095. Madrid.

VENDO 200 metros tela metálica, nueva, 41 x 6, dos metros marca, precio fábrica. Granja Magani. San Cebrián de Campos.

TRAJES agua, manoplas, cascos romanos, guantes. Garaje Aguado.

VENDO paja de trigo. Jesús Blanco. Meneses.

SE VENDE aparato Rayos X, antiguo, baratísimo. Informes: Publicidad Avil. María Molina, 1. Valladolid.

VENDO báscula "Mobba". Razón, Pedro Prieto. "Gráficas Aguado".

M.C.D.2022

Los autores del atraco a la joyería de Aldao, se fugan del Penal de Puerto de Santa María

Utilizaron un automóvil que momentos antes había entrado en la Prisión llevando mercancía

Después de cambiar a otros coches, parece que se dirigieron hacia Málaga

Madrid.—A las 17,40 horas del día 7 del corriente mes, comunicó a la Dirección General el Comisario jefe de Policía de Cádiz, se habían fugado de la prisión del Puerto de Santa María, cuatro reclusos agrediendo en la huída a los vigilantes de la prisión e hiriendo a uno de ellos, al mismo tiempo que los desarmaban, utilizando para la salida de la prisión un coche Seat-600 que momentos antes penetró en la misma transportando mercancías, coche que abandonaron y al parecer tomaron otro de la República Argentina núm. 88.010 y a los cuatro kilómetros aproximadamente de la localidad, tomaron otro marca «Buik», matrícula M-220.410, suponiendo marcharan en dirección a Málaga.

Los evadidos se llaman: Marcelino Albino Ramírez, que usa el nombre de Enrique Alarcón Ruiz, de 37 años, hijo de Juan y Adela, de nacionalidad argentina, cuyas señas personales son bajo y grueso, bien vestido.

Alberto Orlando Garnaide, que usa los nombres de Orlando Fuentes, Julio de la Cuesta, Carlos Rúa y Luis A. Magistol, siendo su verdadero nombre el de César Eugenio Cruz Zurita, de 39 años, hijo de Albino y Catalina, natural de Buenos Aires, cuyas señas personales, son: alto, delgado, con bigote y bien vestido.

Estos dos son los autores del atraco a la joyería «Aldao», de esta capital, hecho ocurrido el mes de mayo de 1956.

Antonio Ramírez Pérez, de 29 años, hijo de Antonio y Josefa, natural de Málaga y Evelio Urdiña Anguita, de 27 años, hijo de Julio y Magdalena, natural de Torredonjimeno (Jaén).

El «pioner III» llegó a alcanzar 54.000 millas de altura

De regreso entró en la atmósfera terrestre en la noche del domingo

Su fin se produjo sobre cielo africano

EL "PIONER III" LLEGO A 54.000 MILLAS DE ALTURA

Wáshington, 7. — El primer proyectil del Ejército norteamericano dirigido a la Luna se ha elevado a una altura de casi 54.000 millas, iniciándose el descenso inmediatamente después.

Se espera que llegue a la atmósfera de la Tierra a última hora de esta tarde.

La Administración Nacional de Aeronáutica y del Espacio informa que en una estación de Puerto Rico se ha localizado el "Pioner III a una altura de 53.617 millas sobre la Tierra a la una y media de la tarde (hora española), en cuyo momento llevaba una velocidad de 3.124 millas a la hora.

Añade la citada Administración que el proyectil volverá a entrar en contacto con la atmósfera de la Tierra alrededor de las diez y cuarto de la noche (hora española).

Aunque el lanzamiento ha fracasado en su intento de llegar a la Luna, los científicos declaran que el experimento ha sido de gran utilidad, puesto que ha facilitado información de un valor incalculable para el Año Geofísico Internacional.—Efe.

EL PROYECTIL REGRESA, PERO SUS APARATOS FUNCIONAN

Wáshington, 7.—El proyectil "Pioner III" del Ejército norteamericano se dirige en estos momentos hacia la Tierra, pero sus instrumentos continúan funcionando normalmente.

Se espera que alcance la atmósfera de la Tierra alrededor de las nueve de la noche, hora española.—Efe.

ENTRA EN LA ATMOSFERA TERRESTRE Y SE INCENDIA

Wáshington, 7.—(Urgente). — El "Pioner III", cohete que el Ejército norteamericano lanzó a la Luna en la madrugada del sábado, ha entrado en la atmósfera y se ha incendiado a las 20,51 (hora española), según informa la Agencia Nacional para el Espacio.—Efe.

EL SATELITE NORTEAMERICANO FINALIZO SOBRE EL CIELO AFRICANO

Wáshington, 7.—El pequeño satélite norteamericano "Pioner III" ha tenido un encendido fin sobre el cielo de Africa. Durante su marcha por el espacio y hasta veinte minutos antes de entrar en ignición por su contacto con la atmósfera terrestre, sus delicados instrumentos de precisión estuvieron enviando información.

Aún cuando no consiguió llegar a la Luna y entrar en una órbita alrededor del Sol, el satélite alcanzó una altura de 107.000 kilómetros y transmitió por radio nuevos datos sobre el cinturón de radiación terrestre. Por ello se puede decir que su vuelo ha conseguido un 90 por ciento de éxito.

La última información del "Pioner III" en su caída, fué captada por una estación de radio del Ejército norteamericano en Puerto Rico. En ese momento se encontraba a una altura de 3.700 kilómetros y descendía con una inclinación al Este, a una velocidad de 37.200 kilómetros por hora.

El Ejército informa que veinte minutos después de haber sido recibida su última información, el satélite se quemó en la atmósfera sobre el Africa Ecuatorial francesa y a una altura de unos 90 kilómetros. El resplandor que produjo fué semejante al de un meteoro.

Buscando petróleo en Bilbao

Bilbao, 7.—Dentro de unos días van a comenzar las prospecciones petrolíferas que la Campsa tiene proyectado realizar en Guernica. Una vez efectuados los estudios iniciales, la Campsa va a proceder a la perforación del primer pozo en la zona en la que parecen existir posibilidades, partiendo de la carretera y hasta el lugar elegido para perforar el primer pozo, se han construído ya 900 metros de camino para que los vehículos puedan llegar al pie mismo de la tierra de la proyección. Inmediatamente comenzarán los trabajos de cimentación del lugar donde se instalará después el castillete o torre que ha de mantener la aguja perforadora. No está decidida aún la fecha en que comenzarán las perforaciones porque, además de esas primeras obras de cimentación se espera la llegada de materiales extranjeros que se van a utilizar en estos trabajos, concretamente las tuberías. Se sabe que la Campsa ha concertado con una firma francesa especializada en sondeos petrolíferos, los servicios técnicos que no puedan cubrirse eficientemente en España. Varios especialistas de esta firma trabajarán de modo permanente en Guernica, mientras duren las perforaciones.

Los cálculos económicos de lo que costará abrir este primer pozo oscila entre los ocho y diez millones de pesetas. Parece ser que existe la posibilidad de perforar otros pozos a lo largo y a lo ancho de la estructura, como se hizo, por ejemplo, en Texas (Estados Unidos), y como se está haciendo en la zona de Gastiain (Navarra-Alava). Y como se ha hecho en el barrio de Arrastaria, junto a Orduña, donde parece que van a volver a trabajar ahora nuevos equipos de perforación.—Cifra.

Fueron recuperados los 21 cadáveres

El cadáver de la azafata apareció sentado, en postura normal, en una roca

No presentaba, al parecer, heridas graves

(Viene de primera plana)

ves al aparato de la línea Vigo-Madrid.

A las ocho y cinco se supo que la caravana de ambulancias que transporta los cuerpos de las víctimas pasaba en aquellos momentos por delante del Ministerio del Aire, con dirección a dicho Instituto Anatómico.

Entre el público que espera se encuentran los familiares de las víctimas.—Cifra.

DILIGENCIAS DE IDENTIFICACION

Madrid, 7.—Los restos mortales de las veintiuna víctimas del accidente de aviación ocurrido el pasado jueves en la Sierra de Guadarrama, llegaron a las ocho de la noche a Madrid, deteniéndose el convoy ante el hospital central del Aire, para practicar determinadas diligencias. A las veinte treinta y siete, dos camiones de maniobra del Arma de Aviación y dos ambulancias de la Sanidad del Aire, entraron en la calle de Santa Isabel, donde se halla ubicado el Instituto Anatómico Forense, para proceder al depósito de los cadáveres, operación que es dirigida por el señor Manzano, titular del Juzgado permanente número 2, de la Región Aérea Central, que entiende en el sumario, y el encargado del rescate, capitán señor García González, que venía como jefe de caravana.

En el Instituto Anatómico Forense se dió un número a cada uno de los cuerpos, procediéndose inmediatamente a las pruebas de identificación por los familiares y amigos de las víctimas, produciéndose las naturales escenas de dolor. Fueron rápidamente identificados el comandante del aparato, don José Calvo; el segundo piloto, don José González Nicolás; el radio telegrafista, don Pedro Sacristán y el mecánico don Enrique Anuncibay, así como la señorita María Isabel Sastre, azafata. El padre de Josefa y María Esther Ferreira, reconoció también en el acto a sus dos hijas. La identificación ha resultado fácil, porque aunque algunos cadáveres sufrieron la acción del fuego, en líneas generales no han experimentado grandes transformaciones y muchos de ellos conservaban en perfecto estado sus documentos de identidad. Por otra parte, y dada la lentitud que la Meteorología adversa ha impuesto al rescate, ha habido tiempo suficiente para preparar un dosier muy completo con datos y detalles personales de las víctimas, lo que ha permitido a la autoridad judicial cumplir su delicada misión con cierta sencillez.

Cuando las diligencias acaben totalmente y tras un trámite de inscripción de las defunciones en el registro de La Losa, los cadáveres serán entregados a sus familiares, para proceder a su inhumación. El personal de vuelo será trasladado probablemente mañana al hospital central del Aire, en donde quedará instalada la capilla ardiente.—Cifra.

FUERON IDENTIFICADAS TODAS LAS VICTIMAS

Madrid, 8. — En el Instituto Anatómico Forense terminaron las operaciones de identificación de las víctimas del avión Vigo-Madrid, siniestrado, poco antes de las doce y media de la noche.

Los trabajos de identificación se realizaron en presencia del comandante Manzano y capitán García González, del Juzgado Permanente de la Primera Sección del Aire; secretarios, brigadas, señor López González y señor García Tornel; facultativos forenses, capitán médico don Joaquín Merino y teniente médico, doctor Fernández.

Los últimos cadáveres identificados fueron los de las niñas Josefa y Esther Castillo Cesteira. El cadáver del súbdito chileno, don Manuel Ignacio Jorge Tagle Arcaya, fué identificado por el cónsul de aquel país en Madrid, por medio de una etiqueta de la americana que vestía la víctima.

Poco antes de las doce y media, en un vehículo militar del Ejército del Aire, salieron del Instituto Anatómico Forense, con dirección al Hospital Central del Aire, los cadáveres del copiloto, don José González Nicolás; del mecánico, don Enrique Anunciabai Mesanza y del radiotelegrafista, don Pedro Sacristán Vaqueriza.

A la una y diez, fueron trasladados al mismo Hospital Central del Aire, los restos del teniente coronel don José Calvo Nogales, piloto del aparato, y de la señorita María Isabel Sastre Bernal.

En el Hospital Central, quedó establecida la Capilla ardiente, y los turnos de vela a cargo de jefes, oficiales y personal de dicho Ejército.

El cadáver del radiotelegrafista, don Pedro Sacristán Vaqueriza, será trasladado en el día de hoy, a Cantalejo (Segovia); el del mecánico, don Enrique Anunciabai Mesanza, a Vitoria; el de la afazata señorita Sastre, en avión, a Barcelona; los de los Marqueses de Leis, por ferrocarril, a Vigo; el de don Jesús Quesada, a Bilbao, por carretera; el de don José Martínez Sabino, a Valencia; el de don Leonardo Priego, por carretera a Vigo; el de don Honorio Fierro, a Pontevedra por carretera; el de don Arturo Carbonell, por carretera, en furgón, a Murcia; el de don José Pita Durán, a Pontevedra, también por carretera; el de don Angel Murcia, a Barcelona; y el de don Ramiro Paredes, por ferrocarril, a Vigo; en total diez por carretera, tres por ferrocarril, y uno en avión. Los restos mortales de las otras víctimas, recibirán cristiana sepultura en Madrid.—Cifra.

EL PADRE DE LAS DOS NIÑAS SUFRIO UN SINCOPE AL IDENTIFICARLAS

Madrid, 8. — Terminadas las diligencias judiciales, en relación con las víctimas del accidente aéreo, los cuerpos fueron depositados en sendos ataúdes, procediéndose esta misma mañana a la inhumación de los restos de don Javier Caparrín Mir. También salieron camino de Pontevedra los cadáveres de don Leonardo Priego Cordero, de don Honorio Ferro Doval y de don José Pita Durán.

A los restos de los marqueses de Leiz, se les recibió en casa de unos deudos, donde quedó instalada la capilla ardiente, ya que el traslado se verificará a las siete de la tarde, por ferrocarril.

A las cuatro de la tarde tendrán lugar las inhumaciones de don Enrique Cerezo y de las niñas Josefa y Esther Castillo, cuyo padre sufrió un síncope al identificarlas.

El cadáver de doña Rosa María Martínez, ha sido enviado esta mañana a Valencia, y el de don Arturo Carbonell, a Pobla del Segura (Murcia).

El súbdito chileno, don Manuel Ignacio Pablo, está a disposición del Consulado de su país.

En el Hospital Central del Aire, quedó instalada la capilla ardiente de los restos de los tripulantes. El radiotelegrafista don Pedro Sacristán, natural de Segovia, recibirá sepultura en su pueblo de Cantalejo, y ha sido ya retirado por sus familiares. Lo propio hicieron los de la azafata, que trasladada a Barajas, sus restos mortales partirán en avión hacia Barcelona.

Los cadáveres del comandante Calvo Nogales y del segundo piloto señor González Nicolás, serán enterrados esta tarde a las cuatro, partiendo la fúnebre comitiva del Hospital Central del Aire.—Cifra.

EL CADAVER DE LA AFAZATA APARECIO SENTADO EN UNA ROCA, EN POSTURA NORMAL

Segovia, 8. — Para esta tarde, a las tres y media, es esperado en Cantalejo, el cadáver del radiotelegrafista del avión estrellado el jueves en «La mujer muerta», Pedro Sacristán Vaquerizo, tres de cuyos hermanos residen en esta localidad segoviana.

El entierro se efectuará a continuación, en el Cementerio de aquel pueblo.

En relación con la catástrofe, testigos presenciales de los restos en el momento del hallazgo, manifiestan que, pese a cuanto se ha dicho sobre los cadáveres de las víctimas, debido quizás al confusionismo de los primeros momentos y las distintas versiones, lo cierto es que el cadáver de la azafata del avión se hallaba a varios metros del aparato y sentada en una roca, en una postura totalmente normal en una persona, lo que hace suponer que no murió en el instante mismo de estrellarse el aparato. Presentaba en la cara ligeras quemaduras, así como en la cabeza y en la palma de una mano y un pequeño corte en una pierna. Por lo demás, estaba intacta, e intacto también el uniforme, donde podían apreciarse claramente los distintivos de la Compañía Aérea a que pertenecía.—Cifra.

ENTIERRO DEL TENIENTE CORONEL CALVO NOGALES

Madrid, 8.—Esta tarde se efectuó el entierro del teniente coronel del Ejército del Aire, don José Calvo Nogales, comandante del avión de línea Vigo-Madrid, que se estrelló recientemente en la montaña de "La mujer muerta"; del segundo piloto don José González Nicolás y del radiotelegrafista, don Pedro Sacristán Vaquerizo.

Los cadáveres del mecánico y de la azafata del mismo avión siniestrado salieron esta mañana para Vitoria y Barcelona, respectivamente.

El sepelio fué presidido con los parientes de las víctimas por el ministro del Aire, teniente general don José Rodríguez y Díaz de Lecea; jefe de la Región Central Aérea, teniente general Castro Garnica; subsecretario del Departamento; director de Aviación y Comercio y otras personalidades. El duelo se despidió en la calle Martín de los Heros, esquina a Marqués de Urquijo y los cadáveres fueron llevados al cementerio de Nuestra Señora de la Almudena, donde recibieron cristiana sepultura.—Cifra.

ENTIERRO DE OTRAS VICTIMAS

Madrid, 8.—A las cuatro de la tarde se ha verificado el entierro de los restos de don Emilio Cerezo; don Angel Antonio Martínez y de las niñas María Josefa y María Esther Castillo, todos ellos víctimas del accidente de aviación ocurrido en la sierra del Guadarrama. Presidieron el duelo los parientes de las víctimas y representantes de la compañía propietaria del avión y el sepelio se verificó en el cementerio del Este.

Posiblemente en el día de hoy, no quedará en el Instituto Anatómico Forense más cadáver que el del súbdito chileno, don Manuel Ignacio Pablo. Para su enterramiento se están haciendo gestiones por el Consulado de su país.—Cifra.

EL CADAVER DE LA AZAFATA EN BARCELONA

Barcelona, 8. — El cadáver de la azafata señorita María Isabel Sastre Bernal, que prestaba servicio en el avión siniestrado en la ruta Vigo-Madrid, ha llegado esta tarde a las cinco y media, por vía aérea, al aeropuerto de esta ciudad.

Acompañaban al cadáver los padres de la finada, don José María Sastre y doña Anita Bernal y acudieron a recibir el féretro otros parientes de Barcelona, amigos y compañeros.

La capilla ardiente quedó instalada en el domicilio de la señorita Sastre en la calle de Bailén y posiblemente mañana se efectuará el entierro.—Cifra.

LOS RESTOS DEL SEÑOR CARBONELL RIQUELME

Molina del Segura (Murcia), 8.—Esta tarde, a las cuatro, han llegado a esta localidad los restos mortales de don Arturo Carbonell Riquelme, muerto en el accidente de aviación de la línea Vigo-Madrid. Infinidad de parientes y amigos del finado esperaban la llegada del cadáver y su recibimiento constituyó una manifestación de duelo.

El finado era un industrial de 42 años de edad, que deja esposa y siete hijas de corta edad. Venía de realizar un viaje de negocios por Galicia.

El entierro se verificará mañana martes, a las cuatro de la tarde. — Cifra.

EL RADIOTELEGRAFISTA, ENTERRADO EN CANTALEJO

Cantalejo (Segovia), 8.—Se ha verificado esta tarde el entierro del cadáver del radiotelegrafista don Pedro Sacristán Vaquerizo, muerto en el accidente de aviación ocurrido el jueves en "La mujer muerta". Primero hubo una misa de requiem en la iglesia parroquial. Al acto han asistido las autoridades provinciales y locales y el vecindario en masa.—Cifra.

Primer festival de exaltación de la danza española

Ha sido organizado por las Casas Regionales de Madrid

Madrid, 8. — Esta mañana, en el Teatro Madrid, se ha celebrado el I Festival de exaltación de la danza española, organizado por el Comité de Casas Regionales, con la intervención de los grupos folklóricos del Círculo Catalán, Hogar Navarro, Centro Segoviano, Centro Asturiano, Centro Gallego, Mesa de Burgos, Casa de Aragón y Hogar Canario.

El espectáculo fué presenciado por el locutor de Radio Nacional, don Ignacio Mateo, que a medida que iban saliendo los grupos daba una breve explicación de la significación del baile y del simbolismo de éste en el vario folklore de las regiones españolas.

Se disputaba en este I Certamen, que resultó de gran brillantez y belleza, un primer premio y dos de consolación. Terminadas las actuaciones de los grupos, tras una laboriosa y difícil deliberación, dada la altura a que estuvieron todos los representantes de las Casas Regionales que intervinieron en este I Certamen, concedió los premios. El primero, al Centro Asturiano el segundo, al Hogar Canario y el tercero, a la Casa de Aragón. A los demás grupos les fué entregado un lazo conmemorativo del festival. Hicieron entrega de los premios los representantes de las Casas Regionales que integraban el Comité directivo del festival y el Jurado hizo constar en el acta de concesión de premios que todos y cada uno de los grupos lo merecían, dada la brillantez de sus actuaciones.

El público que llenaba totalmente el Teatro Madrid, aplaudió a los grupos en sus actuaciones y en el acto de la entrega de premios.—Cifra.

Funerales por el Cardenal Caro

Santiago de Chile, 8.—Los funerales por el Cardenal Caro Rodríguez, fueron oficiados por el Nuncio Apostólico en Chile. Asistieron a ellos el presidente de la República, miembros del Gobierno y Cuerpo Diplomático. En todo el territorio se suspendieron los espectáculos públicos y la bandera nacional ondea a media asta.—Efe.

Festivales taurinos

Puerto Real (Cádiz), 8.—Festival taurino a beneficio de la cabalgata de los Reyes Magos, organizada por el diestro Juan García "Mondeño", Ganado de Hidalgo Martín. Rafael Peralta, dos orejas y rabo; Antonio González, dos orejas en su primero; en el cuarto, faena breve. Juan García «Mondeño», dos orejas, rabo y pata.—Cifra.

OSTOS SUFRE EL RECRUDECIMIENTO DE UNA HERIDA

Sevilla, 8. — En la plaza de la Real Maestranza, se celebró el festival taurino organizado por el Ateneo, a beneficio de la cabalgata de los Reyes Magos. Se lidiaron novillos de Gamero Cívico, Antonio Pérez, Fernando Camará, María Montalvo y Guardiola.

Antonio Bienvenida, petición de oreja y vuelta; Jaime Ostos, ovación y saludos; Rafael Jiménez «Chicuelo», ovación y saludos; Diego Puerta, una oreja y vuelta; John Fulton «El Yankee», una oreja y salida a hombros.

Ostos sufrió un derrote durante la lidia de su novillo y tuvo que ser asistido en la enfermería, de una fuerte contusión sobre la cicatriz de una herida anterior, en la cara posterior del tercio superior del muslo derecho, que abre la herida en una extensión de cinco centímetros, ocasionando hemorragia. Pasó al hotel, donde quedó encamado.—Cifra.

Las dos hermanas de Elda siguen siendo objeto en Baleares de conmovedora atención

Al supuesto médico luxemburgués que se ofreció a curarlas se le ha telegrafiado para que suspenda el viaje

Palma de Mallorca, 7. — Las dos muchachas de Elda que continúan en esta Isla, siguen siendo objeto de la atención conmovedora de todo el mundo.

El presidente del Consejo de Administración del Instituto Nacional de Previsión, señor Labadie Otormín, en telegrama dirigido al director del periódico «Baleares», le da cuenta, de que siendo las dos hermanas, hijas de productora acogida a los beneficios del Seguro Social y de que son negativas las esperanzas de que curen, la Comisión Permanente del Instituto, ha acordado sean examinadas por los eminentes oftalmólogos, doctores Arruga y Barraquer, para que éstos den su informe.

Por otra parte, en vista de que se ha comprobado que el doctor Cohkmachar, de Luxemburgo no es médico, sino un famoso naturalista, se ha telegrafiado para que suspenda el viaje a Palma.—Cifra.

Madrid juega a la Lotería más que nunca

Una nueva serie de Navidad se pondrá a la venta el miércoles

Madrid, 8. — Madrid juega más Lotería Nacional que nunca. A catorce días del sorteo, ya no quedan billetes en la capital, habiéndose despachado hasta el día de hoy, en toda España, 1.300 millones de pesetas.

Madrid juega alrededor de quinientos millones, hasta el momento; Barcelona 253.584.000 pesetas (veinte millones más que el año pasado); Valencia, 126.168.000 (también veinte millones más que el año anterior); Sevilla lleva comprados 42.484.400 pesetas y Zaragoza 34.764.000, ambas con diez millones por encima de la cifra de 1957.

Este año se han lanzado 30.000 billetes más que en el anterior, o sea un equivalente de 120 millones. No obstante, pasado mañana, miércoles, se pondrá a la venta una nueva serie, la séptima, con 60.000 billetes más.

La Dirección General de Loterías edita 30.000 listas oficiales, que se exponen ya el mismo día del sorteo en las Administraciones de Madrid y son enviadas por avión o por correo al mayor número posible de provincias. En España hay un total de 1.182 Administraciones, de las que setenta radican en Madrid.

En este sorteo navideño, el más popular de todos, sólo una vez en 1931, salió premiado con el «gordo» el 24.717, número que no se había vendido y que, por tanto, cobró el Estado. También el Estado percibe todos los años pequeños premios que a mucha gente se les olvida cobrar.

Los billetes del número 1, son los más solicitados desde toda España y toda la primera decena del 1 pertenece a abonados de hace muchos años. Finalmente, a título de curiosidad, señalaremos que los 360.000 billetes de Navidad pesan más de cinco toneladas.—Cifra.

Homenaje al Pontífice del personal de la embajada española

(Viene de primera plana)

trono y recibió el homenaje del Capítulo. Luego se dirigió, a pie, a la parte izquierda del crucero, a la capilla Borhose y se arrodilló para orar ante el altar en que Pío XII cantó su primera misa, en 1899.

Después de impartir su bendición a la muchedumbre que llenaba la plaza ante la que se erige la Basílica, el Padre Santo regresó al Vaticano.

En Santa María la Mayor se encontraban nueve Cardenales de la Curia Romana y ofició e impartió la bendición eucarística Monseñor Larri, canónigo de la Basílica.

El señor Bermejo y demás personal de la Embajada de España cerca de la Santa Sede ocupaban en el magno templo lugar preferente. Igualmente se encontraba en él una delegación del Gobierno italiano, presidida por el ministro del Interior, Fernando Tambroni, que recibió al Pontífice en la escalinata de la Basílica, a su llegada.

Rindieron honores un batallón formado de elementos de todas las armas de las fuerzas italianas y un destacamento de la guardia pontificia palatina. Una banda de "Carabinieri" interpretó los himnos de Italia y de la Santa Sede.—Efe.

Conjura aplastada en el Irak

Pretendían derribar al Gobierno

El Cairo, 8.—El primer ministro del Iraq, general Abdul Karim Kassem, ha denunciado la existencia de una conspiración contra el nuevo régimen iraquí, que ha sido abortada con la detención de algunos de sus organizadores, según informa la agencia de noticias "Oriente Medio".

Por su parte, Radio Bagdad en un comunicado dice que los conspiradores han sido detenidos antes de que pudieran llevar a cabo su intento, fijado para mañana.

Se identifica a los detenidos como "algunos elementos corrompidos" ayudados por el exterior y se informa que serán juzgados por el delito de traición por un tribunal popular. —Efe.

El Ministro de Educación Nacional para unas horas en Valladolid

Valladolid, 8.—En viaje particular pasó unas horas en esta capital el ministro de Educación Nacional, don Jesús Rubio. Después de visitar el colegio universitario Santa Cruz y conversar con el director del Centro y demás autoridades universitarias, emprendió viaje de regreso a Madrid.—Cifra.

A los comunistas alemanes les ha sentado mal su fuerte derrota en Berlín

Y amenazan con hacerse cargo de la capital quiersn o no quieran sus habitantes

Berlín, 8.—Los comunistas alemanes orientales dicen que se harán cargo de Berlín Oeste quieran o no. Irritados por la derrota sufrida por sus candidatos en las elecciones de ayer, los comunistas han hecho nuevas amenazas contra Berlín Oeste.

El jefe del Gobierno, Otto Grotewohl, en un amenazador discurso pronunciado en el Parlamento oriental, manifestó que los aliados occidentales no pueden "hacer chantaje" a los comunistas para que se les permita permanecer en la ciudad.

Agregó Grotewohl que en ninguna circunstancia aceptará el resultado de las elecciones como una votación contra el plan soviético de convertir Berlín en una "ciudad libre".—Efe.

La Infantería honra a la Purísima

La esposa del Caudillo presidió una misa solemne en San Francisco el Grande

Madrid, 8.—El Arma de Infantería y los Cuerpos de Estado Mayor, Farmacia, Jurídico Militar, Veterinaria, Oficinas Militares, Intervención y Brigada Obrera y Topográfica, han celebrado la festividad de su Patrona la Inmaculada Concepción con una solemne función religiosa en el templo nacional de San Francisco el Grande, al que ha asistido la esposa de Su Excelencia el Jefe del Estado, doña Carmen Polo de Franco.

La esposa del Jefe del Estado llegó acompañada por la señora de Barroso y fué recibida por la presidenta de la Junta de Damas de la Purísima Concepción, que le ofreció un hermoso ramo de flores, los ministros y demás autoridades que le acompañaron hasta el presbiterio, donde ocuparon un reclinatorio en la parte del Evangelio. En el lado de la Epístola se situó el Vicario General Castrense, doctor Alonso Muñoyerro.

Al pie del altar los ministros del Ejército, Teniente general Barroso; de Marina, Almirante Abarzuza; del Aire, Teniente general Rodríguez de Lecea; de Obras Públicas, General Vigón; de Industria, señor Planell; secretario general del Movimiento, señor Solís y los ex ministros don Agustín Muñoz Grandes; Capitán general de la Jefatura del Alto Estado Mayor; Teniente general Asensio y Almirante Moreno; el Capitán general de la Primera Región, Teniente general Rodrigo; el jefe de la Jurisdicción Central de Marina, Almirante Nietó Antúnez, y el jefe de la Región Aérea Central, Teniente general Castro Garnica; enfrente, en el lado de la Epístola, se situaron los Tenientes generales Saliquet, Franco Salgado, Duque de la Torre y Sáenz de Buruaga; don Eduardo y don Apolinar, dando frente al altar, los Gobernadores militar y civil; presidente de la Diputación; primer teniente de alcalde, señor Soler y subsecretario del Ejército, general Carrasco Verde.

Presidía el altar una imagen de la Purísima Concepción, obra de Víctor de los Ríos, y daban guardia al mismo una escuadra de gastadores.

La esposa del Jefe del Estado fué despedida en la puerta por los ministros y demás autoridades y por último, las fuerzas encargadas de rendir honores desfilaron por la Plaza de San Francisco.—Cifra.

2 noticias de color

1) Tabaco "de primera"

Atenas, 8.—Según noticias recibidas de Belgrado, un paquete de ocho cigarrillos norteamericanos —cada uno de los cuales contenía un billete de cien dólares en vez de tabaco— ha sido encontrado en una sala cinematográfica de Kumanovom, Macedonia.

Los «cigarrillos» fueron entregados a su padre por Sterio Mostovsky, que los encontró. Iba a encender uno, cuando al no poder hacerlo arrojó el cigarrillo, cayendo su contenido.

La posesión de dólares en Yugoeslavia, sin permiso especial, es ilegal.—Efe.

2) Hay que defender a los mozos del pueblo

Peglio (Italia), 8.—En esta localidad de las orillas del lago Como, se impondrá desde hoy un impuesto especial a los «extranjeros» que contraigan matrimonio con muchachas locales.

El decreto en que se estipula el impuesto data del siglo XVI y fué publicado por un Gobernador español del Estado de Milán, en virtud del cual se autorizaba a las autoridades municipales de Peglio a aplicar un impuesto a todos aquellos individuos que, siendo de fuera de los límites de la comunidad, contrajeran matrimonio con muchachas de la ciudad.

El alcalde de Peglio ha decidido poner nuevamente en vigor este impuesto, porque durante los últimos 20 años solamente tres muchachas se han casado con hombres del lugar, mientras que 107 lo han hecho con forasteros.—Efe.

M.C.D.2022